

LES VOSGES

L'OUEST SE DÉVOILE



• Neufchâteau • Châtenois
• Mirecourt • Contrexéville • Vittel

GUIDE TOURISTIQUE



2017

4 OFFICES DE TOURISME À VOTRE SERVICE ET À VOTRE ÉCOUTE



Accueil et conseil en séjour

Nos Offices de Tourisme sont à votre disposition pour vous aider à préparer votre séjour avant votre arrivée et vous conseiller une fois sur place.

Opérateur de voyages et de séjours

Nos services réceptifs peuvent organiser votre séjour clé en main pour les groupes, mais également pour les individuels. Profitez de nos tarifs avantageux et laissez les spécialistes du territoire vous proposer un séjour adapté à vos attentes.

Boutique / billetterie

Vous trouverez en vente dans nos locaux les produits du terroir, des cartes postales, des guides de randonnées, des ouvrages sur le patrimoine, ainsi que des billets pour certains événements organisés aux alentours.

Sommaire

■ L'Ouest des Vosges, toute une histoire	4
■ Neufchâteau, Plus Beaux Détours de France	8
■ Les trésors cachés de Mirecourt	12
■ Au détour des villages, un petit patrimoine préservé	14
■ Voyagez dans le temps à la découverte des châteaux et forteresses militaires	22
■ Le patrimoine naturel de l'Ouest des Vosges, une mine d'or pour les amoureux de la nature	28
■ La petite Bretagne lorraine	34
■ Vittel-Contrexéville, destinations santé et bien-être	42
■ L'Ouest des Vosges, le berceau de l'ameublement	47
■ Contrexéville, la galerie thermale	48
■ L'Ouest des Vosges, terre de savoir-faire	49
■ Mirecourt, des métiers d'art et un patrimoine vivant	50
■ Un territoire qui bouge	52
■ Les saveurs de l'Ouest des Vosges	58

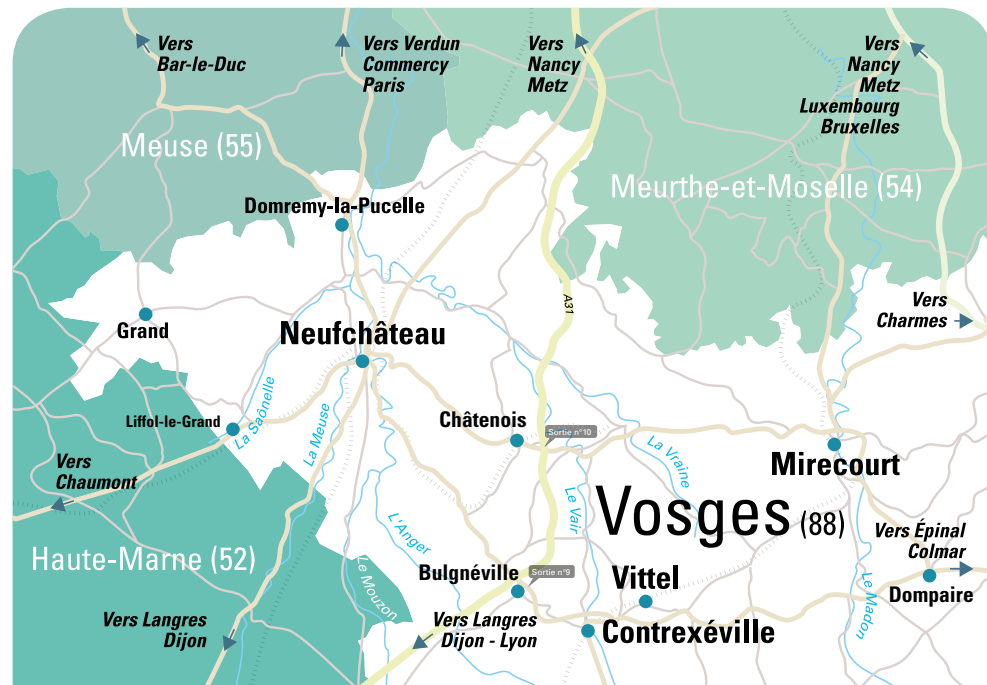

LES ACCÈS / COMMENT VENIR ?

AXES ROUTIERS

Autoroute A31 : sortie n°10 Châtenois
Sortie n° 9 Vittel-Contrexéville ou Bugnéville
Voie Express N57

AUTOCARS

SNCF :
Ligne 07 : Nancy - Toul - Neufchâteau
Ligne 10 : Épinal - Mirecourt - Contrexéville - Neufchâteau
www.ter.sncf.com

LIVO :

Lignes n° 09, 41, 42, 47, 51, 88, 133
0800 088 010 - www.livo-vosges.fr

EN TRAIN

■ Gares de Neufchâteau et Mirecourt :
www.voyages-sncf.com
TER : 08 36 35 35 35 - www.ter.sncf.com
■ Gare de Vittel : 03 29 05 81 02
■ Gare de Contrexéville : 03 29 08 01 42
■ Liaison TGV via Nancy

AÉROPORT RÉGIONAL METZ-NANCY

03 87 56 70 00
www.metz-nancy-lorraine.aeroport.fr

AÉROPORT D'ÉPINAL-MIRECOURT

■ Vol Nice - Mirecourt de juin à septembre
88500 Juvaincourt
03 29 37 01 99 - 03 29 37 03 78
www.epinal-mirecourt.aeroport.fr



1

L'OUEST DES VOSGES, TOUTE UNE HISTOIRE

De l'Antiquité à l'époque contemporaine, en passant par le Moyen Âge, toutes les époques sont représentées.

Les ressources naturelles telles que le minerai de fer, le bois en abondance et l'eau figurent parmi les atouts majeurs pour l'installation des populations dès la préhistoire.

Les témoignages de l'époque gallo-romaine sont nombreux à l'image du musée Bernard Counot présentant des objets remarquables de cette période ou encore de Grand, la gallo-romaine dont l'amphithéâtre et la mosaïque sont parmi les plus impressionnants du monde romain.

L'Ouest des Vosges est aussi la terre natale de personnalités marquantes telles que Jeanne d'Arc, héroïne internationale. De sa maison natale à la basilique du Bois-Chenu, en passant par Vaucouleurs, la ville qui arma Jeanne, redécouvrez son histoire... notre histoire.

Le petit village d'Ambacourt a vu naître les ancêtres de Chopin : compositeur et pianiste, reconnu.

C'est également à Domvallier que l'on trouve la plus ancienne trace de la famille Hugo (les tombes de la famille sont visibles au cimetière du village).

La "bataille de Dompierre", un des plus grands combats de chars du Front Ouest de la 2^{ème} Guerre Mondiale joue un rôle important dans la libération de la France. Débarquée en Normandie en Août 1944, la 2^{ème} DB du Général Leclerc libéra plusieurs villes entre Saint-Martin-de-Varreville (Normandie) et Strasbourg dont Contrexéville, Vittel et Dompierre.



2



3

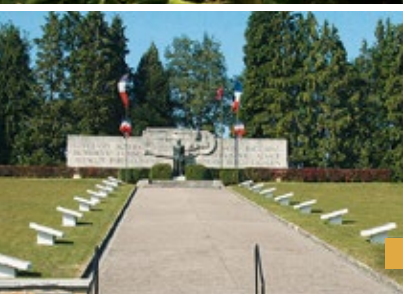

4

4

SITE ARCHÉOLOGIQUE DE GRAND, LA GALLO-ROMAINE

1

Un des plus grands amphithéâtres de la Gaule (148 m de grand axe - capacité d'accueil : 17 000 personnes). Une mosaïque d'exception. Découverte en 1883, cette mosaïque de 232 m² pavait le sol d'un vaste bâtiment à abside, interprété d'abord comme une basilique, édifice civil dans l'Antiquité.

Horaires d'ouverture

Mars et du 1^{er} octobre au 14 novembre : de 14h à 17h

Avril à septembre : 10h à 12h30 et 13h30 à 18h30

Fermeture les lundis sauf juillet et août.

Tarifs

Plein tarif : 4 € / tarif réduit : 2,50 €
Site de Grand couplé au site de Domremy :
plein tarif : 5 € / tarif réduit : 3 €

88350 Grand - 03 29 06 77 37
www.culture.vosges.fr/sitegrand/
sitegrand@vosges.fr

LE MUSÉE D'HISTOIRE BERNARD COUNOT

2

Sous le sous-sol liffolois se cachait des villas gallo-romaines et un sanctuaire où étaient célébrés les cultes de l'eau et du soleil. Des fouilles les ont révélés, mettant également à jour un fumoir unique dans le monde romain et une mosaïque d'époque Flavienne.

Horaires d'ouverture

Mai-juin et septembre-octobre :
les dimanches de 14h à 18h

Juillet-août : du mercredi au dimanche
de 14h à 18h

Visite guidée pour groupe sur réservation

Tarifs

Adultes : 3 € / Groupes : 2,5 €
Étudiants : 2 € / Scolaires : 1 €
Enfants de moins de 12 ans : **gratuit**

3 rue de Joinville
88350 Liffol-le-Grand
03 29 06 72 90
<http://association-du-musee-d-histoire-bernard-counot.e-monsite.com/>

LA MAISON NATALE DE JEANNE D'ARC ET LE CENTRE "VISAGES DE JEHANNE"

3

C'est dans une modeste maison de laboureur qu'est née Jeanne d'Arc, vers 1412. En sa mémoire, cette maison a été conservée et le centre "visages de Jehanne" invite le visiteur à découvrir ou redécouvrir cette héroïne mondialement connue.

Horaires d'ouverture

Février, mars, octobre, novembre et décembre : 10h à 13h et 14h à 17h

Avril à septembre : 10h à 13h et 14h à 18h30 / **Fermeture** les mardis sauf juillet, août et septembre.

Tarifs

Site de Domremy : plein tarif : 4 € / tarif réduit : 2,50 € - Site de Domremy couplé au site de Grand : plein tarif : 5 € / tarif réduit : 3 €

2 rue de la basilique
88630 Domremy-la-Pucelle
03 29 06 95 86
www.culture.vosges.fr/jeannedarc/

LA VOIE DE LA 2^{ème} DB

4

Elle rend hommage aux "gars" de Leclerc et comporte de nombreux chars et monuments :

- Nombreuses bornes
- Mémorial dédié au Général Leclerc et à la 2^{ème} DB (Madonne et Lamerey)
- Char et statue de la Vierge érigée en 1946, (Ville-sur-Ilion)
- Relais mémoire (Mairie de Ville-sur-Ilion)
- Stèle aux 42 camarades de la 2^{ème} DB tombés lors de la bataille de Dompierre (Damas-et-Bettegney)
- Stèle du lieutenant Guigon (Dompierre)

Facebook : Voie de la 2^{ème} DB

MUSÉE ET SITES JEANNE D'ARC À VAUCOULEURS

Découvrez la cité qui arma Jehanne d'Arc. À visiter : La Porte de France, le musée Jehanne d'Arc et l'Hôtel de Ville.

Visites assurées par l'Office de Tourisme de Vaucouleurs aux horaires d'ouverture

■ Renseignements 03 29 89 51 82

LE MUSÉE ARCHÉOLOGIQUE DE SOULOSSE- SOUS-SAINT-ELOPHE

Visite comprenant le musée (collection de stèles, mobilier, bornes militaires de l'époque gallo-romaine), ainsi que le chemin de saint Elophe et l'église.

Horaires d'ouverture

Toute l'année sur réservation.

Gratuit.

Rue de l'église
88630 Soulosse-sous-Saint-Elophe
03 29 06 91 95 - 06 82 63 58 87

5

Vivez l'authenticité de l'héritage culturel du territoire Contrexéville - Vittel. Si Vittel et Contrexéville sont villes d'eaux, elles sont aussi sources de culture héritée de leur renommée auprès de l'aristocratie européenne aux XIX^{ème} et XX^{ème} siècles.

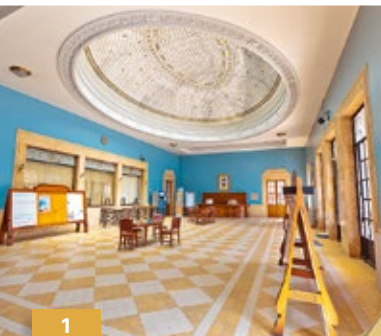

1



2

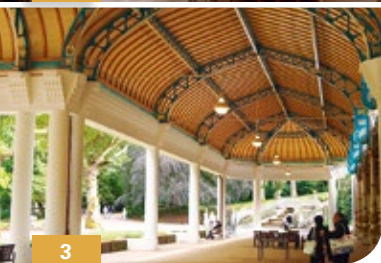

3

VITTEL

MUSEE DU PATRIMOINE ET DU THERMALISME

Horaires d'ouverture

Avril à septembre : 14h30 à 18h du mardi au dimanche.

Octobre et novembre : consulter l'Office de Tourisme

Tarifs

Plein tarif : 4 € - Tarif réduit : 3 € (gratuit pour les - de 12 ans)

166 rue Charles Garnier - 88800 Vittel (proche parking Bonne Source)
03 29 08 27 91
patrimoinevittel@orange.fr
www.patrimoinevittel.sitew.fr

GARE DE VITTEL

Reconstruite en 1927 en raison du flux grandissant de voyageurs, elle fut inaugurée en présence de la Reine d'Egypte. La façade, la coupole art-déco et le hall sont inscrits à l'inventaire des Monuments historiques. L'Office de Tourisme est installé dans l'ancienne salle d'attente.

CHAPELLE SAINT-LOUIS

Baptisée du prénom de son donateur et fondateur de la station thermale Louis Bouloumié, dont certains personnages des vitraux portent les visages de sa famille. À noter, la statue de Notre-Dame de Bon Remède.

Horaires d'ouverture

Ouverte au public en saison estivale.

ÉGLISE SAINT-RÉMY

Début construction au XII^{ème}, Nefs du XV^{ème} et XVI^{ème} siècles. Diptyque du peintre Vittelais Claude Bassot peint vers 1660.

Horaires d'ouverture

Tous les jours de 9h à 18h.

GALERIE THERMALE

Accolée à la Galerie Mauresque de Charles Garnier de 1897 à 1905 et inscrite au titre des Monuments Historiques, elle a fait l'objet d'une réhabilitation complète mettant en lumière les styles architecturaux de 3 époques.

CONTREXÉVILLE

CASINO THÉÂTRE

Cette magnifique salle de théâtre à l'italienne à l'architecture baroque vous surprendra par ses balcons, sa profusion de décors floraux, de faux marbres et lustres en cristal... Le théâtre du Casino offre l'espace idéal pour vos réunions plénières, conférences et autres manifestations...

Superficie : 300 m².
Capacité d'accueil : 300 pers. max.
03 29 08 01 14

CHAPELLE ORTHODOXE

Construite en hommage à la Grande Duchesse Wladimir de Russie qui y repose auprès de son fils le Grand Duc Boris, icônes remarquables visibles derrière les grilles.

Horaires d'ouverture

Ouverte du 1^{er} mars au 1^{er} novembre pendant les horaires d'ouverture de l'Office de Tourisme.
03 29 08 08 68

ÉGLISE SAINT-EPVRE

Église du XVII^{ème} siècle dont la tour du clocher est le seul vestige de l'ancienne église romane (inscrite à l'inventaire des monuments historiques). Dans le chœur figure un retable des XII Apôtres du XV^{ème} siècle. Il ornait la façade de l'hôtel qui porte encore aujourd'hui son nom.



4



4

5



6

NEUFCHÂTEAU, LABELISÉE "PLUS BEAUX DÉTOURS DE FRANCE"



La marque "Les Plus Beaux Détours" permet au visiteur de découvrir de jolies petites villes en dehors des sentiers battus qui valent le détours (guides disponibles dans chaque Office de Tourisme du réseau).

Établie sur la rive droite de la Meuse, aux marches de la Lorraine et de la Champagne, la ville de Neufchâteau, autrefois protégée par un château ducal, a pris son essor dès le Moyen Âge grâce au commerce drapier. Son paysage urbain, modelé entre le XII^{ème} et le XV^{ème} siècle, est dominé par des édifices majeurs comme les églises Saint-Christophe et Saint-Nicolas, influencées par l'art bourguignon. Elles abritent un mobilier et une statuaire de qualité, en partie héritée des couvents disparus à la Révolution. L'architecture civile est quant à elle très marquée par les reconstructions du XVI^{ème} et plus encore du XVIII^{ème} siècle, à l'initiative d'une bourgeoisie active, composée de riches commerçants et d'officiers ducaux. Neufchâteau bénéficie du seul site patrimonial remarquable des Vosges (anciennement secteur sauvegardé) et s'applique à mettre en valeur son patrimoine architectural et artistique.



1



2



3



4

À voir

LA PLACE JEANNE D'ARC

4

Cette place constitue le cœur historique de Neufchâteau. Ancienne place du marché, elle distribue les rues principales de la ville et accueille une statue en hommage à Jeanne d'Arc. Les hôtels particuliers de la bourgeoisie commerçante et de la noblesse alignent leurs élégantes façades autour de la place et dans les rues Saint-Nicolas, Saint-Jean et Neuve.

LES DEUX ÉGLISES MÉDIÉVALES

1

2

3

Celle de Saint-Christophe abrite un véritable trésor : la chapelle Wiriot au vouètement exceptionnel doté de

L'HÔTEL DE HOUDREVILLE

5

7

De style Renaissance, cet ancien hôtel particulier abrite l'actuelle Mairie. Vous pouvez admirer la façade de l'hôtel, les caves médiévales et l'Escalier Renaissance récemment restauré.

nervures à clefs pendantes, détachées de la voûte. L'église Saint-Nicolas a été érigée dans la ville haute et contient un riche mobilier dont une Onction du Christ en pierre polychrome (fin du XV^{ème} siècle).

LE COUVENT DE LA CONGRÉGATION NOTRE-DAME

6

Un des plus beaux monastères de la ville au XVIII^{ème} siècle. La partie du couvent se situant rue de la Comédie fut transformée en théâtre à l'italienne, l'actuel cinéma Scala. L'église du couvent fut reconvertie en tribunal peu de temps après la Révolution française.

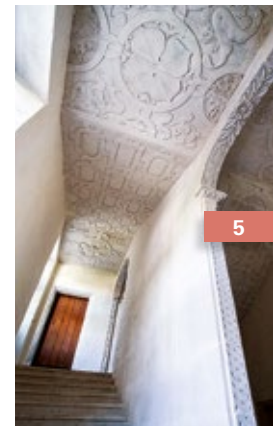

5

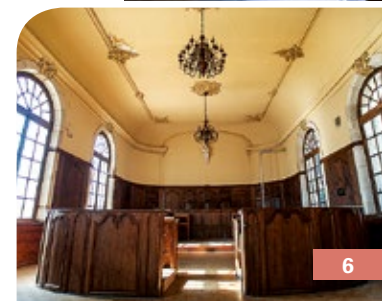

6

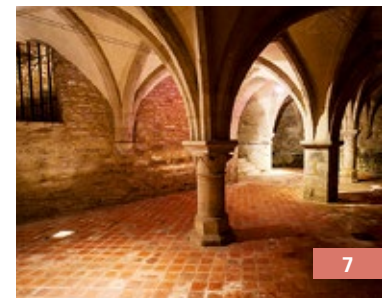

7

- 1 - Voûte à clefs pendantes église Saint-Christophe
- 2 - Statue de l'Onction du Christ
- 3 - Église Saint-Nicolas
- 4 - Place Jeanne d'Arc
- 5 - Escalier Renaissance
- 6 - Couvent - ancienne salle du tribunal
- 7 - Caves de l'Hôtel de Houdreville

8

9

Les visites historiques et insolites proposées par l'Office de Tourisme de Neufchâteau

OUVERTURE GRATUITE DES MONUMENTS

Église Saint-Nicolas

Horaires d'ouverture

Mai / juin : tous les week-ends et jours fériés de 14h à 17h

Juillet / août : du lundi au vendredi de 11h à 13h et de 14h à 17h / le week-end : de 14h à 17h

Du 1^{er} au 15 septembre : les mercredis, vendredis, samedis et dimanches de 14h à 17h

Église Saint-Christophe

Horaires d'ouverture

Juillet / août : les mercredis et vendredis de 14h à 17h

Ouverture de l'Escalier Renaissance - Hôtel de Ville

Récemment rénové, l'escalier est accessible toute l'année. Document de visite et audio-guide gratuits et sur demande aux horaires d'ouverture de l'Office de Tourisme.

Maison des Goncourt (XVIII^{ème})

Horaires d'ouverture

Du 1^{er} juillet au 30 août de 17h à 19h. Fermeture en août. Se renseigner à l'Office de Tourisme.

2, Place Jeanne d'Arc
88300 Neufchâteau

Hôtel particulier Collenel (XVI^{ème} - XVIII^{ème} siècles)

demeure privée ouverte à la visite guidée

Horaires d'ouverture

Les après-midis du samedi 8 juillet au lundi 14 août.

Exposition de peintures de Jean-Luc Roth.

3, rue Saint-Nicolas
88300 Neufchâteau



VISITES GUIDÉES INSOLITES ET CIRCUITS THÉMATIQUES

Horaires d'ouverture

En période estivale (juillet-août), les guides de l'Office de Tourisme de Neufchâteau vous proposent de découvrir le centre historique à travers des thématiques originales, dans des lieux insolites habituellement fermés au public.

Tarifs spécial été

Adultes : **2,50 €**
Enfants (- 12 ans), étudiants, néocastriens : **gratuit**
Groupes : **toute l'année.**

Demandez un devis à notre service groupe.

Renseignements et réservations

03 29 94 10 95
contact@tourisme-ouest-vosges.fr
Programme disponible sur l'agenda du site Internet www.tourisme-ouest-vosges.fr à partir de juin.



Circuit Géocaching



En famille ou entre amis, partez à la recherche des caches tout en découvrant le patrimoine local. Un concept ludique et original sous forme d'un vrai jeu de piste.

Location de GPS et carnet de route à l'accueil de l'Office de Tourisme de Neufchâteau.

Tarifs

Demi-journée : **3 €**
Journée : **5 €**



LE MUSÉE DE LA POUPEE

Découvrez notre belle région à travers 70 vitrines de poupées mises en scène dans leur vie quotidienne.

Horaires d'ouverture

Du 1^{er} avril au 30 septembre : uniquement sur rendez-vous.

Tarifs

Adultes : **5 €**
Enfants (- 10 ans) : **2 €**

Renseignements et réservations

03 29 94 05 94
www.musee-de-la-poupee.com
10 rue des marronniers
88300 Neufchâteau

- 1 - Caves de l'Hôtel de Houdreville
- 2 - Visite guidée à vélo électrique
- 3 - Escalier Renaissance
- 4 - Visite guidée
- 5 - Musée de la poupée



LES TRÉSORS CACHÉS DE MIRECOURT

Mirecourt, chef-lieu de “bailliage” du duché de Lorraine, fut avant tout une cité de grand négoce.

La ville se développe au XII^{ème} siècle sur la rive gauche du Madon et a bientôt un château et des remparts, des halles, un moulin, un hôpital. Ville d’artisanat (cuirs tannés, draps, dentelles) et commerçante, ses bourgeois obtiennent en 1234 du comte de Toul une charte de franchise. La ville s’agrandit au XIV^{ème} siècle et connaît la prospérité pendant la Renaissance. Elle vend ses produits des Pays-Bas espagnols à l’Italie. Ruinée par la Guerre de Trente ans, sa reconstruction au XVIII^{ème} siècle lui donne son cachet actuel avec ses superbes cours. La lutherie prend un grand essor et les luthiers exportent leur savoir-faire à Paris. Au XIX^{ème} siècle, la lutherie industrielle connaît une grande prospérité rayonnant dans les villages voisins. Ce savoir-faire se perpétue jusqu’à nos jours.



3



1



2

12

À voir

ÉGLISE NOTRE-DAME DE LA NATIVITÉ

1 3

Son architecture permet de suivre l'évolution du style gothique de ses débuts à ses dernières expressions. Riche en sculptures, elle abrite aussi de nombreux tableaux classés.

LES HALLES

2

Centre de la vie marchande (commerce des grains, artisanat), de la Haute Justice, de ventes aux enchères, ce bâtiment fut construit entre 1614 et 1617.

CHAPELLE DE LA OULTRE

4

Unique église de la cité jusqu'au XIV^{ème} siècle. Construite entre les XI^{ème} et XVI^{ème} siècles, elle est classée en totalité monument historique. Elle offre un panorama remarquable sur la cité.

LES RUES CHANZY ET GÉNÉRAL LECLERC

Cœur de la ville ancienne, la Rue Haute au tracé médiéval, se caractérise par des façades refaites au XVIII^{ème} siècle. Des cours Renaissance et du XVIII^{ème} siècle se cachent à l'extrémité d'étroits couloirs et révèlent de superbes galeries et escaliers aux riches décors.

4



Nos visites guidées

Mirecourt historique

2 visites en été et sur rendez-vous toute l'année auprès de l'Office de Tourisme de Mirecourt

LES VISITES LIBRES

- Le sentier des luthiers - Guide pratique à l'Office de Tourisme de Mirecourt.
- Panneaux explicatifs sur l'histoire et le patrimoine à découvrir à travers la ville.



1

- 1 - Cour XVIII^e siècle
26 rue du Général Leclerc
- 2 - Cour Renaissance
15 rue du Général Leclerc

13

2

AU DÉTOUR DES VILLAGES, UN PETIT PATRIMOINE RURAL À DÉCOUVRIR

Le territoire de l'Ouest des Vosges vous invite à la découverte de son petit patrimoine et des villages typiques, à pied, à vélo, à cheval, en voiture...

Au fil des villages, le petit patrimoine se révèle sur une façade, une vieille porte charretière ou encore les larges usoirs devant les maisons, les lavoirs et les fontaines témoins de l'ancienne ruralité. Les moulins restent également très nombreux bien que leurs roues aient cessé de tourner. Ainsi, chaque village que vous visiterez possède sa richesse et son passé.

L'ÉGLISE SAINT-LAURENT - VOUXEY

Cette église de style gothique flamboyant date de la fin du XV^{ème} siècle. Le clocher roman, de la fin du XII^{ème} siècle, a été restauré récemment.

ROLLAINVILLE, VILLAGE LABÉLISÉ "VILLES ET VILLAGES FLEURIS" QUATRE FLEURS

À peine visible depuis la route principale, le village sait se faire discret. Découvrez une église de style roman dont les cloches sont animées par un vrai sonneur, un pont classé monument historique réservé aux piétons, un gué pavé remarquable, des calvaires et une pelouse calcaire. Ce village fait partie des trois cités Vosgiennes labélisées "Villes et Villages Fleuris" à avoir obtenu les 4 fleurs, grâce à un projet collectif et bénévole des habitants du village.



PARGNY-SOUS-MUREAU

La commune de Pargny-sous-Mureau est située dans la vallée de la Saône. Pour découvrir les lieux, commencez par l'église Saint-Martin datant du XIX^{ème} siècle et dirigez-vous vers la chapelle de Saint-Quirin. Vos pas vous mèneront le long d'étangs pour découvrir ensuite le site en ruine de l'ancienne abbaye des Prémontrés du XII^{ème} siècle.

DOMVALLIER, SUR LES TRACES DE LA FAMILLE HUGO

C'est un "village-rue" constitué de fermes du XVIII^{ème} siècle. Le bâti traditionnel y est encore très visible : pavage en pierre, murs en pierres sèches et usoirs vous donnent un exemple de village typique de la Lorraine. C'est à Domvallier que l'on trouve la plus ancienne trace de la famille Hugo.



CHÂTENOIS

Dominant le bourg, vous pouvez admirer les vestiges (XVIII^{ème} siècle) du prieuré bénédictin de Châtenois, fondé en 1069 par Hedwige de Namur, épouse du duc Gérard d'Alsace et dont le plus célèbre prieur commendataire fut le cardinal Mazarin. Rien ne subsiste du château ducal, résidence favorite des premiers ducs de Lorraine.

Le petit patrimoine religieux est aussi très présent. Vous pouvez observer l'art de la statuaire au travers de nombreuses croix de chemin, de calvaires, etc. De calcaire ou de bois, ces œuvres sont datées des XV^{ème} et XVI^{ème} siècles.

5 LE TRÉSOR DE POMPIERRE : LE PORTAIL ROMAN DE L'ÉGLISE

Le portail roman de l'église est le plus bel ensemble de sculpture romane du XII^{ème} siècle en Lorraine qui nous soit parvenu.



6 L'ÉGLISE SAINT-ELOPHE À SOULOSSE-SOUS-SAINT-ELOPHE

Édifié au XIII^{ème} siècle, l'édifice est assez vaste et a connu de profondes restructurations au XV^{ème} siècle, lui conférant un style gothique élaboré. Refusant de se convertir, saint Élophe fut décapité par les Romains. Selon la légende, le saint gravita la colline, la tête sous le bras pour se cacher et y prononcer un dernier sermon.

7 L'ÉGLISE DE COUSSEY

Une église romane très intéressante en dépit de modifications pas toujours très heureuses. C'est surtout sa tour qui attire l'attention : elle présente sur trois faces, deux étages de baies très élégantes.

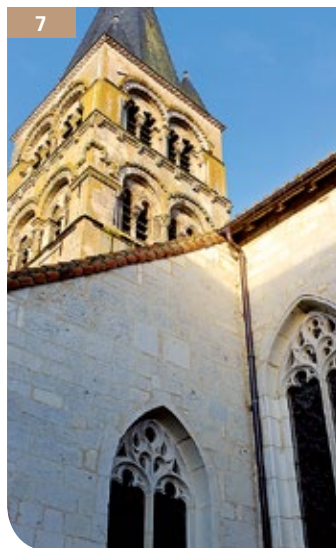

L'ÉGLISE SAINT-MICHEL ET LA CHAPELLE NOTRE DAME DE PITIÉ - JAINVILLOTTE

Le petit village de Jainvillotte, au sud de Neufchâteau, possède une église digne d'intérêt. Dédiée à saint Michel, l'église fut construite au XII^{ème} siècle avec des ajouts au XIII^{ème} siècle.

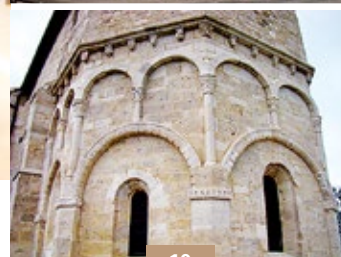

L'ÉGLISE ROMANE DE VICHEREY, UNE ANCIENNE CHAPELLE DE CHÂTEAU FORT

Cette église à l'abside et à la tour romane, présente un chevet au décor très original et unique en Lorraine. La nef est surmontée d'un étage de défense, puisqu'il s'agit de l'ancienne chapelle du château fort des évêques de Toul.

LA BASILIQUE DU BOIS-CHENU

Située sur le coteau au-dessus du village de Domremy et dominant la vallée de la Meuse, la basilique du Bois-Chenu est le monument de la reconnaissance nationale à Jeanne d'Arc. À voir : remarquables fresques de Lionel Royer, vitraux, mosaïques.

Horaires d'ouverture

Du 1^{er} avril au 31 octobre : de 8h à 19h

Du 1^{er} novembre au 31 mars : de 8h à 17h

Visites guidées sur rendez-vous, groupe ou individuel
Rue de la basilique - 88630 Domremy-la-Pucelle
03 29 06 93 47

L'ÉGLISE SAINT-REMY - DOMREMY-LA-PUCELLE

Dans ce petit village blotti sur les rives de la Meuse, l'église Saint-Remy est le lieu où Jeanne d'Arc fut baptisée. L'église a été plusieurs fois agrandie au cours des siècles et inversée dans son orientation au cours du XIX^{ème} siècle.

11 L'ÉGLISE SAINT-VINCENT - AOUZE

Le portail, vestige de la vieille église romane, comporte un tympan orné d'un motif de firmament mystique. Dans la petite chapelle de la façade nord, vous pouvez admirer une piéta.



11

12 L'ÉGLISE SAINT-ÉLOPHE - LONGCHAMP-SOUS-CHÂTENOIS

Cette église, dont le linteau du portail est de style Renaissance, réunit un ensemble exceptionnel de retables architecturés baroques (1722), dont un baldaquin d'autel en forme de couronne ducale.

13 LA CHAPELLE DE PUZIEUX

Chapelle de la fin du XIX^{ème} siècle construite dans un style néo-roman et contenant les reliques de sainte Menne. Elle accueille tous les mois de mai le pèlerinage voué à la sainte.

LA CHAPELLE RONDE - MATTAINCOURT

Petite chapelle construite en 1834 en haut du village sous l'influence du chanoine Hadol. Endroit où saint Pierre Fourier aimait se rendre pour se reposer et pour prier.

14 LA BASILIQUE SAINT-PIERRE-FOURIER - MATTAINCOURT

Un édifice du XIX^{ème} siècle inscrit au titre des monuments historiques. Outre son architecture et ses vitraux remarquables, vous pourrez y découvrir les reliques de Pierre Fourier. En juillet et août, la basilique est ouverte tous les jours de 15h à 18h. Visites possibles - 03 29 37 12 58

MUSÉE SAINT-PIERRE-FOURIER

Se trouvant dans l'ancien presbytère à proximité de la basilique, il est consacré à la figure du patriotisme lorrain, saint Pierre Fourier. Découverte d'un habitat authentique et de vestiges de son ancienne église. Livret explicatif et audiovisuel. Visites : septembre à juin sur rendez-vous - juillet /Août : les dimanches de 15h à 18h - Renseignements 03 29 37 12 58

18



12

13

14



14



15



16



17

LE LAVOIR DE LIFFOL-LE-GRAND

15

Au cœur de la ville des artisans du meuble et du siège, vous trouverez la halle-fontaine Saint-Vincent, construite en 1551. Le bâtiment doit sa forme et son état actuel à la restauration de 1760 où une partie de la charpente a été conservée. L'eau y est amenée au moyen d'une conduite en bois.

LE PUIS MONUMENTAL DE POUSSAY

16

Ce puits impressionne par son ampleur et par sa beauté. À l'origine, il se trouvait au centre du cloître et servait uniquement aux Bénédictines. Quand l'abbaye fut détruite à la Révolution, tous les villageois l'utilisèrent pour leur consommation, laver le linge et abreuver les bêtes.

LE HOUÉ (OU GUÉOIR) DE COURCELLES-SOUS-CHÂTENOIS

En bas à droite de la rue du Houé, vous trouverez un curieux bassin pavé alimenté par l'eau de la Sermonne. Il s'agit d'un gué, guéoir ou égayoir. Ce pédiluve était utilisé pour baigner les pieds des chevaux de retour du travail aux champs.

LE LAVOIR DU RUISSEAU DE L'ABREUVOIR - NEUFCHÂTEAU

17

Au cœur d'un ensemble de zones humides protégées se trouve l'ancien lavoir du quartier de Rouceux, construit en 1865 et restauré.

19

LES CHÂTEAUX, FORTERESSES MILITAIRES ET SITES CASTRAUX TÉMOINS DE NOTRE PASSÉ

La plaine de l'Ouest des Vosges et ses alentours possèdent de nombreux châteaux et forteresses, à découvrir lors de vos balades, en surplomb d'une vallée ou au détour d'un village typique.



LE FORT DE BOURLÉMONT

Le Fort de Boulémont est un élément important du système défensif de la frontière de l'Est, édifié en trois années du 15 juillet 1878 au 15 juillet 1881. Sa protection par des massifs de terre de 3 à 7 mètres d'épaisseur devait lui permettre de subir sans dommage les impacts des obus. Ce fort, resté dans son état d'origine, permet aux visiteurs de découvrir de belles maçonneries, d'appréhender la vie d'une garnison telle qu'elle était à la fin du XIX^{ème} siècle.

Horaires d'ouverture

Du 1^{er} mai au 30 septembre :
de 10h à 18h

Tarifs

Adultes : 8 € /
Enfants de 5 à 18 ans : 5 €

88300 Mont-les-Neufchâteau

■ Renseignements 03 29 94 35 69
www.fortauxenigmes.com



LE SITE CASTRAL D'HARCHÉCHAMP

Ce site castral est constitué de deux châteaux : le Châtelet, bâtiment du XVI^{ème} siècle (construit par la célèbre famille Du Châtelet) qui surplombe le Vair et le château de Couvonges, maison forte du XIII^{ème} siècle modifiée au fil du temps.

Horaires d'ouverture

Ouverture du parc du château exclusivement lors des Journées Européennes du Patrimoine (3^{ème} week-end de septembre : le samedi 14h-19h et le dimanche 10h-20h)



LE CHÂTEAU DE DOMMARTIN- SUR-VRAINE

Il reste d'importants vestiges du château médiéval de la famille de Dommartin. Trois tours, une porte, des meurtrières et un logis du XVI^{ème} siècle. Des travaux de restauration sont en cours. L'association "autour du château" organise des visites du site.

Horaires d'ouverture

Saison estivale, uniquement sur réservation
Durée : environ 1h

88170 Dommartin-sur-Vraie

■ Renseignements 03 29 94 45 66 ou 06 88 92 70 86

LE CHÂTEAU DE SANDAUCOURT

4

Construit par la famille de Beauvau au XVI^{ème} siècle, le château est de plan carré entouré de quatre tours rondes à toiture à poivrière. Un perron, une porte élégante surmontée d'un balcon et de larges fenêtres ont été ajoutés au XVIII^{ème} siècle. Le rez-de-chaussée, le parc et la chapelle du château se visitent en saison.

Horaires d'ouverture

Du 1^{er} juillet au 15 août :
tous les jours de 14h30 à 17h30

Tarifs

Adultes : 5 € / Enfants : 2,50 €. Visite guidée : environ 45 mm. Sur réservation pour les groupes de plus de 20 pers.

1 rue du Château - 88170 Sandaucourt

■ Renseignements : 06 60 34 63 50
cognet@club.fr

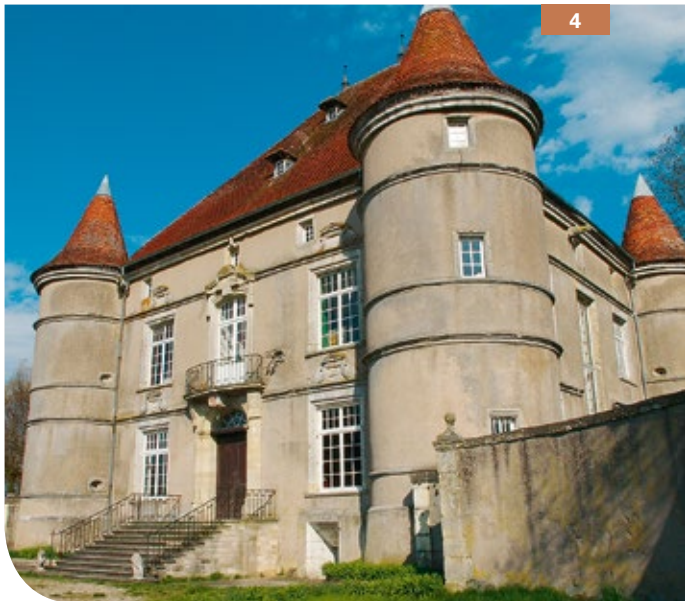

4

6



LE CHÂTEAU D'AUTIGNY-LA-TOUR

6

Ce château du XVIII^{ème} siècle se situe à l'entrée du village pittoresque d'Autigny-la-Tour, construit dans un cirque creusé par le Vair. Le château domine un parc de deux hectares arboré et clos.

Horaires d'ouverture

Du 08 mai au 21 septembre :
les dimanches et jours fériés
de 15h00 à 18h00

Du 15 juillet au 31 août :
tous les jours de 15h00 à 18h00,
sauf les mardis

Tarif : 5 €

4 rue du Château
88300 Autigny-la-Tour

■ Renseignements 03 29 06 95 76
www.chateau-autigny.com

CHÂTEAU DE THUILLIÈRES ET LE MUSÉE ÈVE LAVALLIÈRE

5

Monument historique construit en 1722 pour et par Germain Boffrand, l'architecte des Ducs de Lorraine.

La célèbre comédienne de la "Belle Époque" termina sa vie à Thuillières. Une salle du château lui est consacrée. On peut apercevoir sa tombe, très modeste, à droite de l'église.

Horaires d'ouverture

Du 15 juillet au 31 août : tous les jours à 13h30, 14h30, 15h30 et 16h30

Tarif : 5 €

172 rue Nicole de Finance
88260 Thuillières

■ Renseignements 06 60 34 63 50



5

LE CHÂTEAU DE BEAUFREMONT

7

Vestiges d'un véritable château fort édifié au XIII^{ème} siècle, dont les bases dominent l'immense panorama. La forteresse était flanquée de dix-huit tours massives et entourée de fossés profonds. Distillerie d'eau de vie de mirabelles AOC (visites et dégustation - p. 38).

Tarifs : Visite libre gratuite et visite guidée possible pour les groupes.

■ Renseignements 03 29 06 53 14

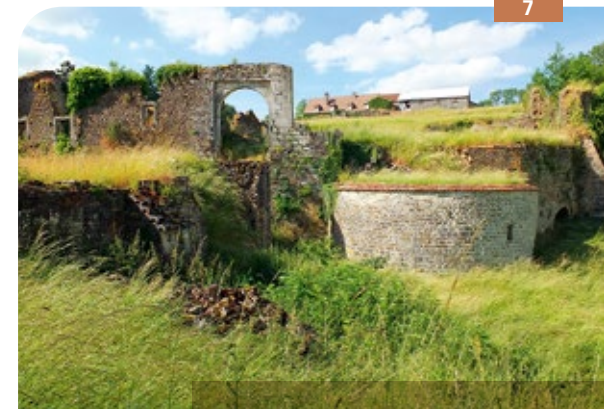

7

Aux alentours de l'Ouest des Vosges...

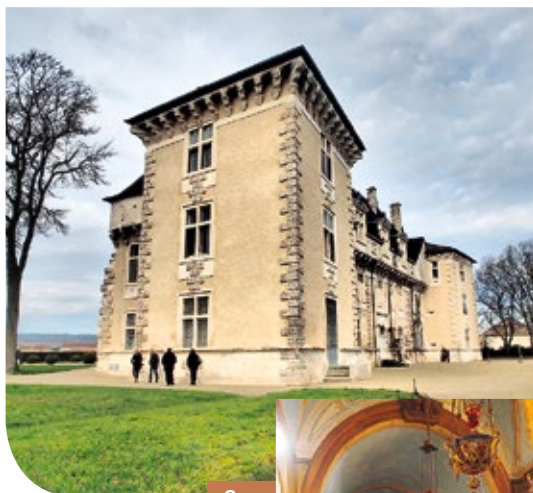

8

LE CHÂTEAU DE MONTBRAS (MEUSE)

Sur le chemin de Saint-Jacques de Compostelle, ce magnifique château Renaissance (1598-1610) est classé Monument Historique et comporte de superbes décors intérieurs. Il a été entièrement restauré et fait partie des trois plus beaux châteaux de Lorraine.

Tarifs : **Visite gratuite** des abords du château en journée. **Visite libre** des intérieurs pour les groupes : 5 € (uniquement sur réservation) / **Visite guidée** : 7 €. Le samedi après-midi ou sur demande, en juillet, août et septembre, intérieurs et extérieurs.

■ Renseignements 03 29 90 49 90
www.chateau-montbras.com
contact@chateau-montbras.com

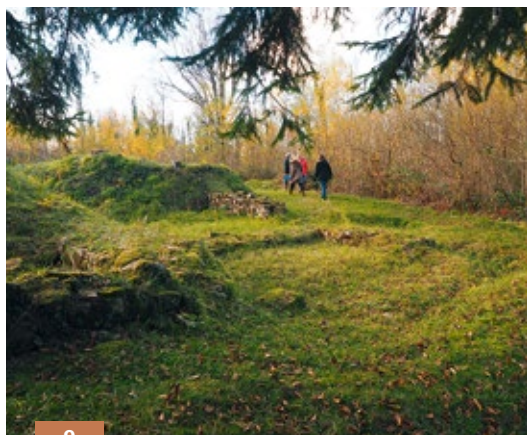

9

LE SITE HISTORIQUE DE LA MOTHE (HAUTE-MARNE)

Forteresse lorraine, La Mothe occupe une position stratégique aux marches du royaume de France. Au XVI^{ème} siècle, Chrétienne de Danemark, régente de Lorraine, décida de construire une enceinte bastionnée. Celle-ci fera de La Mothe la seconde place forte de Lorraine après Nancy. Après avoir subi 3 sièges au cours du XVII^{ème} siècle, elle fut totalement rasée en 1645 et sa population dispersée, au mépris des articles de la capitulation signée.

Horaires d'ouverture

Du 1^{er} mai au 30 septembre : tous les dimanches sur rendez-vous. Dépliants de visite disponibles dans les Offices de Tourisme.

Association pour La Mothe
52150 Soulaucourt-sur-Mouzon

■ Renseignements 03 25 02 43 93
association@la-mothe.fr



10

LE CHÂTEAU DE LAFAUICHE (HAUTE-MARNE)

10

Le château de Lafauche est une forteresse datant du XII^{ème} siècle surplombant la plaine de Prez à 400 m. d'altitude. Sa superficie de 5 hectares témoigne de son importance stratégique au Moyen Âge. Le château était bien fortifié, ceint d'un mur de plus d'un mètre d'épaisseur et flanqué de dix-huit tours. Deux pont-levis donnaient accès dans l'enclos.

Horaires d'ouverture : Toute l'année

Tarifs : **Visite libre** : gratuit / **Visite guidée** : Adultes : 2,50 € / Enfants de moins de 12 ans : 1 €. Les visites se font par groupe d'au moins 10 personnes.

Association Medievalys (Lafauche / Chaumont)
Rue du Château - 52700 Lafauche

■ Renseignements 03 25 03 59 32
contact@chateau-lafauche.com
www.chateau-lafauche.com

À proximité : musée du patrimoine et zoo de bois comprenant une maquette du château.



11

CHÂTEAU DE GOMBERVAUX (MEUSE)

11

L'association Gombervaux créée en 1989 assure la sauvegarde, l'étude et l'animation du château de Gombervaux. C'est un des rares édifices médiévaux (XIV^{ème} siècle) visitables en Lorraine. Il se singularise par sa situation géographique et sa tour-porche.

Tarifs : **Visite libre** : toute l'année, extérieur uniquement / **Visite guidée** : Du 1^{er} week-end de juillet au 3^{ème} week-end de septembre, tous les samedis et dimanches à 14h, 15h45 et 17h30 et le reste de l'année sur réservation / Adultes : 3 € à 5 € / Jeunes (10 - 26 ans) et scolaires : 2 €.

Possibilité de mise à disposition du site : photos de mariage, événements...

55140 Vaucouleurs

■ Renseignements 09 71 51 77 11
contact@gombervaux.fr
www.gombervaux.fr
Facebook : Association Gombervaux

LE PATRIMOINE NATUREL DE L'OUEST DES VOSGES, UNE MINE D'OR POUR LES AMOUREUX DE NATURE

Le territoire de l'Ouest des Vosges est une succession de plateaux, de coteaux et de vallées creusées par les méandres du fleuve de la Meuse et de ses affluents. Le gibier est abondant dans ces vastes forêts et il n'est pas rare d'en croiser lors d'une balade. Ici, l'environnement et la protection de la nature tiennent une place prépondérante conférant à notre territoire une grande qualité paysagère.



1



28

LES PELOUSES CALCAIRES

Ces espaces naturels protégés devenus rares en Lorraine résultent de la combinaison de facteurs naturels et humains : un sol sec et pauvre, une exposition plein sud et le pastoralisme qui s'y pratiquait antérieurement.

❶ **Maxey-sur-Meuse** s'investit dans la protection de la plus septentrionale des pelouses calcaires dont la superficie, l'ouverture et la qualité paysagère en font un site exceptionnel.

❷ À **Circourt-sur-Mouzon**, la rudesse des escarpements rocheux surprend le visiteur. Le plateau calcaire de la Côte de l'Est est accessible



2

par un sentier balisé permettant de découvrir 13 espèces d'orchidées sauvages. Ce sentier offre une vue imprenable sur la vallée du Mouzon et de l'Anger.

❸ Quant au village d'**Autigny-la-Tour**, il se démarque par son patrimoine, la beauté des paysages et la qualité écologique de la pelouse calcaire. C'est ici un site protégé de 16 hectares qui s'offre à vous, dessiné par les méandres du Vair. Proche d'Autigny-la-Tour et également dans la vallée du Vair, la pelouse du Potelon à Attignéville est rescapée des activités agropastorales.

❹ Le petit village de **Rollainville** au charme indéniable possédait près

de 43 hectares de pelouse calcaire en 1949 et seulement 18 en 1989. Grâce à une prise de conscience salvatrice, la pelouse calcaire de Cuvegney à Rollainville s'intègre aujourd'hui dans le réseau de protection.

La pelouse de la Roche à **Villouxel** est la plus petite du réseau, mais abrite des espèces uniques sur le département.

Choisissez un itinéraire de visite atypique grâce au carnet de découverte des coteaux calcaires de l'Ouest des Vosges.
Tarif : 3 €, en vente à l'Office de Tourisme à Neufchâteau.



4

29

NATURE & RANDO, SUR LES CHEMINS ET LES ROUTES DE L'OUEST



Guides balades en vente à l'Office de Tourisme de l'Ouest des Vosges à Neufchâteau et Châtenois :

- ▶ Guide balades des alentours de Neufchâteau : **6 €**
- ▶ Guide balades du Pays de Châtenois : **4 €**

Nouveau : Topo-guide® comprenant 18 PR et un GRP® de 62 km : **14,50 €**

Embarquez les itinéraires de balades aux alentours de Neufchâteau et Châtenois sur votre Smart-phone en téléchargeant l'application Cirkwi.



Plus de 150 km de sentiers balisés autour de Contrexéville, Vittel et Bulgnéville. Départs des Lacs de la Folie, du Parc Thermal ou du Centre Préparation Omnisports de Vittel : Téléchargez les fiches-circuits sur : www.contrex-minceur.com ou www.vitteltourisme.com

Retrouvez les rando-fiches des sentiers de la communauté de communes de Mirecourt-Dompaire : Téléchargez les fiches circuits sur : www.ot-mirecourt.fr ; www.ccmirecourtdompaire.fr ; vosges.ffrandonnee.fr

TERRE DE RANDONNÉE

L'Ouest des Vosges offre des sentiers de randonnée variés et impressionnants à l'image de "la grotte de l'enfer". Au fil des balades, vous découvrirez de magnifiques paysages, un patrimoine historique et des milieux naturels remarquables. L'observateur de la faune, s'il est patient, attentif et silencieux, découvrira le petit peuple à écailles, à poils ou à plumes qui habite les forêts et prairies.

Activités de pleine nature

Randonnées Club Vosgien. Découvrez les plus beaux sentiers de l'Ouest des Vosges lors des sorties organisées par le Club Vosgien.

■ Renseignements :
Club Vosgien de Neufchâteau : clubvosgien.neufcha.free.fr
Club Vosgien de Dompaire-la-Gette : cvdelagitte.over-blog.com

❶ **La Meuse à Vélo.** Avec Neufchâteau comme ville étape, l'itinéraire cyclotouristique de *La Meuse à Vélo* est entièrement balisé dans les Vosges et vous emmène le long d'une des plus belles vallées fluviales d'Europe.



Parcours santé VITA. Un parcours niché dans le bois d'Hazeau entre Vittel et Contrexéville, s'étend sur 2 km environ.

Accès Forêt-Parc.

Parcours santé du Hatro. Ce parcours à Neufchâteau est composé de 9 agrès accompagnés de panneaux. **Accès par la rue du Bois.**

❷ **Lac des Récollets à Bulgnéville et lac de Saulxures-les-Bulgnéville.** Lieux de promenade, pêche, sentier découverte faune et flore.

Pêche. La carte de pêche de l'AAP-PMA de Neufchâteau permet de pêcher dans des cours d'eau variés (2^{ème} catégorie : Meuse, Mouzon, Anger et Vair / 1^{ère} catégorie : Saônelle, Frézelle et Bani / Nombreux cours d'eau du département puisque l'AAPPMA est membre du Groupement des Pêcheurs Vosgiens (GPV) / hors du département des Vosges grâce à la réciprocité URNE). **Ateliers pêche-nature gratuits pour les enfants de 7 à 16 ans / tous les mercredis après-midi d'avril à juin.**

■ Renseignements **03 29 94 49 67** aappma.neufchateau@gmail.com nbedon@laposte.net (AAPPMA Mirecourt). Cartes de pêches en vente dans les Offices de Tourisme de Neufchâteau et Mirecourt.

❸ **La fario du Vau, étang communal de Midrevaux.** Sentier de découverte jalonné par des panneaux explicatifs des différents écosystèmes du site, lieu d'observation de la faune. Ouverture de la pêche : début mars jusqu'à fin octobre. Carte de pêche en vente à l'Office de Tourisme de Neufchâteau et à la Mairie de Midrevaux.

Tarif : 10 €
■ Renseignements **03 29 06 60 66**

❹ **Ecot-la-Combe et son étang (Haute-Marne).** Née d'une digue monumentale érigée en 1754, la retenue d'eau de 5 ha a fait fonctionner les forges du village jusqu'à la fin du XIX^{ème} siècle. Ses eaux de résurgence très fraîches, vives et limpides attirent aujourd'hui les pêcheurs à la mouche, en "no kill", au sein d'une nature sauvage et préservée. Pêche toute l'année les vendredis, samedis, dimanches et lundis.

Tarifs : 30 à 66 € - Journée ou X journées de pêche selon la saison.
■ Renseignements **06 76 53 18 81** lacombedeseauxbleues@gmail.com www.lacombedeseauxbleues.com



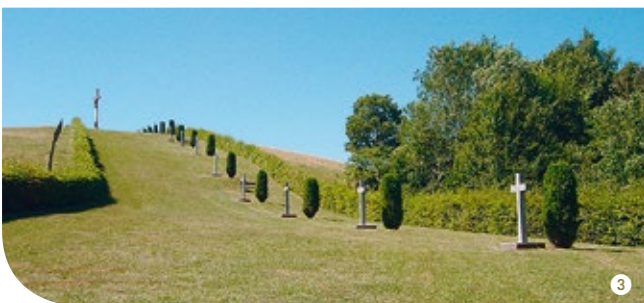

1 Les hêtres tortillards de Sionne sont des arbres remarquables par leurs formes tourmentées, comparables aux "faux" de Verzy dans la montagne de Reims. Selon la légende, des moines évangélisateurs de l'Est de la France auraient jalonné leur itinéraire de ces hêtres. Sans doute le village de Sionne fut-il sur leur chemin. Attention : ces arbres sont très sensibles aux piétinements de leurs racines.

2 Le ruisseau de l'Abreuvoir est une résurgence protégée de la Meuse, à découvrir à Neufchâteau dans le quartier de Rouceux, à seulement 400 mètres du centre-ville. La promenade le long du ruisseau de l'Abreuvoir, permet l'observation de la truite fario sauvage, de nombreux oiseaux, d'une flore riche et variée, de saules têtards, et de deux anciens lavoirs.

3 Croix de Virine à Circourt. Découvrez le panorama exceptionnel de la vallée depuis la table d'orientation de la Croix de Virine. Aire de pique-nique et point de départ de deux sentiers pédestres familiaux. Pèlerinage annuel le 14 juillet.

4 Le Cul du cerf à Orquevaux (Haute-Marne). Résultat d'une érosion chimique et mécanique de l'eau en milieu calcaire, ce phénomène est lié à la source temporaire de la Manoise qui s'enfonce à plus de 70 m de profondeur dans une circulation souterraine. D'agréables parcours aménagés descendent les parois inclinées du cirque jusqu'à la source.



1 La Route des Jardins.
11 jardins, 11 thèmes, un même circuit autour de Vittel et de Contrexéville...
Bonne découverte !

2 Les Jardins du Petit Vair à Vittel. Jardin pédagogique pour une balade sensorielle et tout apprendre sur le jardinage au naturel et la biodiversité.

Horaires d'ouverture
Mi-juin, juillet, août et mi-septembre, les samedis et dimanches : 14h à 18h. Visite guidée le dimanche à 15h.
Tarifs : 5€ / Enfants de - de 12 ans en famille : gratuit
Ateliers à thèmes tout au long de l'année (calendrier sur www.vitteltourisme.com).
Renseignements **06 73 43 63 42**
plainedejardins88@gmail.com
Facebook/ASplainedejardins
Parking hippodrome, RD18, 88800 Vittel

3 Le Jardin d'Ode (Jardin remarquable). Une véritable ode à la nature, un jardin merveilleux où vous découvrirez 5000 variétés de plantes acclimatées avec passion, sur plus de 5000 m².

Horaires d'ouverture
De mai à septembre, du mercredi au dimanche de 14h à 18h (19h en juin, juillet et août) - Animaux non admis.
Renseignements **06 66 22 01 68** ou **03 29 07 20 69**
Route de Martigny
88140 Saint-Ouen-les-Parey
www.lejardindode.org
contact@lejardindode.org



LA PETITE BRETAGNE LORRAINE

Peu de régions en France, si l'on excepte la Bretagne, présentent une telle prolifération de signes extérieurs de dévotion.

De Rebeville à Frenelle-la-Grande, on rencontre plus d'une cinquantaine de croix monumentales et de calvaires des XVI^{ème}, XVII^{ème} et XVIII^{ème} siècles. Mais c'est le secteur de Châtenois qui en concentre la majorité. L'art de la sculpture, en pierre et en bois, se retrouve dans la statuaire des églises, en particulier celle des retables.



Dolaincourt, ancien village thermal

Ce "village-tas" typique du pays de Châtenois rassemble un ensemble préservé de maisons paysannes groupées autour de son église Saint-Genêt et de trois calvaires du XVI^{ème} siècle. À ne pas manquer : le site du vieux-moulin et sa réserve d'eau alimentée par le Revaudin, et le lavoir de 1789, le tout dominant le village. En suivant la route qui mène sur la côte, vous pouvez vous reposer sur l'aire aménagée de la Première : jeux, abri avec bancs et tables (24 places) et profiter d'un magnifique point de vue sur la vallée de la Sermonne.



1 - Pietà - Attignéville

Les calvaires :

2 - Rebeville

3 - Rainville

4 - Morelmaison

5 - Viocourt

6 - Rouvres-la-Chétive

La source de Sarmery de Dolaincourt

La plaine des Vosges est réputée pour ses sources thermales : Vittel, Contrexéville, etc. À côté

de ces grandes stations, il y avait autrefois de nombreux petits établissements-buvettes (Remoncourt, Heucheloup, etc.) qui ont presque tous disparu. Seul survivant : le chalet de la source de Dolaincourt, construit en 1881 pour abriter la buvette et l'embouteillage de l'eau sulfurée qui jaillit ici, au lieu-dit Sarmery. Cette source est la seule source sulfurée froide du nord de la France. Elle soignait les affections des voies respiratoires et de la peau. Ce chalet a accueilli les malades de 1881 à 1914. Après la Grande Guerre, l'activité n'a pas vraiment repris. Vandalisé par les troupes d'occupation en 1940, le chalet vient d'être restauré par une association qui l'ouvre aux visiteurs.

Pour tout savoir sur l'histoire de cette source, consulter le blog :

<http://sourcedesarmery.blogspot.fr>

Visite possible de "Dolaincourt thermal : visite de la Source" - Uniquement sur réservation

Réservation auprès de l'Office de Tourisme de l'Ouest des Vosges à Neufchâteau ou à Châtenois.



Suivez le guide !



VISITE GUIDÉE D'UN VILLAGE TYPIQUE AU PASSÉ THERMAL : DOLAINCOURT

Vous ne résisterez pas au charme de Dolaincourt, village typique en plein cœur de la plaine des Vosges et de ses doux reliefs. Visite commentée à la découverte du patrimoine bâti du village (vieilles maisons, église, croix et calvaires), de la vie rurale de chaque époque, du petit patrimoine et de ses évolutions. La visite se terminera par la source thermale de Dolaincourt.

► **Durée** : 1h à 1h30 - Uniquement sur réservation ou selon le calendrier en saison estivale.

🇩🇪 Visites possibles en allemand

► **Tarifs** : 2 € / pers. à partir de 15 pers. ou forfait de 30€ pour - de 15 pers

► **Informations et réservations** :

Réservation auprès de l'Office de Tourisme de l'Ouest des Vosges à Neufchâteau ou à Châtenois.

L'Ouest des Vosges, c'est aussi le lieu idéal pour pratiquer des activités sportives grâce à ses nombreuses infrastructures et associations : piscines, tennis, skate parc, clubs d'équitation... Vittel possède un Centre de Préparation Omnisport et des équipements haut-de-gamme.

LOISIRS FAMILLE

1 Fort aux Énigmes

Au cœur d'une fortification du XIX^{ème} siècle (le Fort de Bourlémont), Ludo vous accueille au Fort aux Énigmes et vous propose de nombreuses activités, des loisirs et des jeux. En famille ou entre amis... tous les participants devront faire appel à leurs connaissances et à leur adresse.

Horaires d'ouverture

Du 1^{er} mai au 30 septembre : de 10h à 18h

Tarifs : Adultes : 8 € / De 5 à 18 ans : 5 € / Moins de 5 ans : gratuit

■ Renseignements 03 29 94 35 69

www.fortauxenigmes.com

88300 Mont-les-Neufchâteau



2 Xaronval - Village 1900

Les Amis du Valamont vous dévoilent le patrimoine de la vie quotidienne à la campagne vers 1900, avec des thèmes différents chaque dimanche. La foire des Brocanteurs clôture la saison le dernier week-end de septembre.

Horaires d'ouverture : Du 1^{er} dimanche de juillet au dernier de septembre. Chaque dimanche à partir de 11h.

Tarifs : Adultes : 5 € / Réduit et groupes : 3 € / Moins de 12 ans : gratuit - Foire à la Brocante : 5 € - Carte d'abonnement saison : 20 €

■ Renseignements 03 29 38 06 27

Association des Amis du Valamont
17 rue du Chanoine Houot - 88130 Xaronval
village1900@wanadoo.fr - www.xaronvalvillage1900.fr

Restauration sur place

"Chez Breton" - Cuisine traditionnelle et accueil chaleureux : forfait à 22 € (incluant menu et entrée village).

"A la Ferme" - Recettes de nos grands-mères et vin de pays. Menu unique chaque dimanche à 12 €

■ Réservations 03 29 38 06 27



3 Le labyrinthe de Puzieux

Dans un cadre naturel, chaque été, en juillet et août, le labyrinthe revient à la vie. Il est tracé au milieu de 5 hectares de champs de maïs ; il est le but de sorties familiales. Possibilité de pique-nique sur place. Activités sur réservation : promenade en calèche, visite de la ferme, lecture de paysage.

Horaires d'ouverture

Juillet et août : 11h30 à 19h00

Tarifs : Adultes : 5 € / Enfants de moins d'un mètre : gratuit

■ Renseignements 06 87 81 23 18 et 06 72 19 81 90

www.labyrinthepuzieux.com

88500 Puzieux



Cycles Vosges Évasion

Horaires d'ouverture

Du mardi au samedi : 10h à 12h et 14h à 19h.

Tarifs

Location de vélos à la journée : 5 €. Location de vélos électriques possible.

■ Renseignements 03 29 06 73 84
35 av. Kennedy - 88300 Neufchâteau

Piscine Intercommunale Gabriel Bodenreider

Deux bassins couverts et un espace forme (Sauna femme - Sauna homme - Hammam).

■ Renseignements 03 29 94 18 60

www.bassin-neufchateau.fr

Place Pitet - 88300 Neufchâteau

Piscine Municipale de Mirecourt

Couverte et équipée d'un bassin de natation de 25 m.

■ Renseignements 03 29 37 05 23
www.mirecourt.fr



5 La Vigie de l'Eau

Plongez dans le monde de l'eau ! Située à l'entrée de la Galerie Thermale, la Vigie de l'Eau est un espace d'information et d'animation dédié à l'eau douce. Elle propose un environnement interactif, moderne, ludique et éducatif avec écrans tactiles, immersion 3D, jeux et vidéos. À partir de 4 ans.

Horaires d'ouverture

Avril à novembre du lundi au vendredi, aux heures de visites guidées sur inscription.

Tarifs

À partir de 3 €

■ Renseignements 03 29 08 13 14

contact@lavigiedeleau.eu

www.lavigiedeleau.eu

Galerie Thermale - 88800 Vittel

LOISIRS SPORT & NATURE

4 Locations de vélos

Vitt'El Roul (rosalies, vélos, karts, giropodes, nouveautés électriques...)

Tarifs : Forfaits de location à l'heure, à la journée, à la semaine.

Horaires d'ouverture

Ouvert tous les jours de 9h

à 12h et de 14h à 18h30

Entrée du Parc Thermal en été

■ Renseignements 03 29 08 38 29

vittelroul@orange.fr

www.vittel-velo.com

129 av. Bouloumié 88800 Vittel

Office de Tourisme de Contrexéville : location de vélos (VTC, vélos à assistance électrique)

■ Renseignements 03 29 08 08 68



6 Centre de Préparation Omnisports (CPO)

Installations sportives permettant d'accueillir des athlètes de haut niveau et d'organiser des compétitions internationales. Complexe avec bassin ludique, bassin aquatique, espace détente (jacuzzi, sauna, hammam) et jeux de plein air, dojo, stades indoor et outdoor (athlétisme, football, rugby...), gymnases (gymnastique, basket)...

■ Renseignements **03 29 08 05 40**
accueilcpo@ville-vittel.fr
361 av. du Haut de Fol
88800 Vittel

7 Base de Loisirs des Lacs de la Folie

Un havre de paix de 12 hectares dans un environnement préservé... Piscine de plein air gratuite en été, pêche, pédalos, solarium gazonné, aires de pique-nique et de jeux, parking gratuit.

■ Renseignements **03 29 08 08 68**
Route des Lacs de la Folie
88140 Contrexéville

Tennis Club Vittelais

6 courts extérieurs (terre battue, greenset, quick), 2 courts couverts (greenset), stages jeunes/adultes et leçons. Formule groupe ou à la carte. Proche du CPO.

■ Renseignements **06 82 06 51 80**
Av. du Haut de Fol - 88800 Vittel

Tennis Club Med

Dans le parc thermal de Vittel. 27 courts en terre battue et en dur. Possibilité de stages et leçons.

Horaires d'ouverture
D'avril à début novembre

Tarifs
Tickets en vente à la réception du Grand Hôtel
■ Renseignements **03 29 08 18 80**

Complexe Sportif (OMS)

Sport thermal, fitness, séminaires d'entreprises, centre de loisirs, clubs sportifs, mur d'escalade...

■ Renseignements **03 29 08 60 26**
www.sports-contrex.fr
Rue Halichard - 88140 Contrexéville

8 Courses hippiques

L'Hippodrome vous accueille pour assister au captivant spectacle des courses, de la préparation des chevaux à la remise des prix.

Horaires d'ouverture
11 h. Début des opérations : 14 h. Restauration à midi, bar, espace enfants / Pari Mutuel Urbain sur les courses nationales, programme avec pronostics. Visite découverte de l'hippodrome tous les dimanches et jours fériés de juillet et août. **Pass Hippodrome pour découvrir les coulisses des courses hippiques avec l'Office de Tourisme de Vittel.**

Tarif : 5 €
■ Renseignements **03 29 08 12 59**
06 50 92 64 65
contact@hippodrome-vittel.com
Hippodrome - 88800 Vittel

9 Parc Aventures

Accrobranches, espace de jeux pour enfants, parcours de santé...

Horaires d'ouverture

Ouvert à tous d'avril à septembre

■ Renseignements **06 21 09 73 86**
contact@vittelaventures.com
Entre Contrexéville et Vittel (Accès Forêt Parc)

9 Mini-golf

■ Renseignements :
Office de Tourisme de Contrexéville : **03 29 08 08 68**
Tarifs : 4 € par adulte / 2,50 € par enfant de -12 ans
Groupes sur demande

Office de Tourisme de Vittel : **03 29 08 08 88**
Parc Thermal de Vittel, proche des tennis et de la roseraie.
Tarifs : 5 € par adulte / 3,50 € pour les groupes d'au moins 10 personnes / Gratuit pour les -5 ans

Golf Club de Vittel Hazeau

Parcours 9 trous. Club house, practice sur herbe, tapis de 12 postes dont 4 couverts, putting green, 2 chipping green, école de golf enfant à partir de 8 ans, initiation perfectionnement, stage "carte verte" et tous niveaux.

Horaires d'ouverture
De mars à mi-novembre
■ Renseignements **03 29 08 20 85**

10 Golfs de Vittel Ermitage le Mont Saint Jean et le Peulin

2 parcours 18 trous, compact 9 trous. Practice, pro-shop, club house, initiation perfectionnement...

Horaires d'ouverture

De mars à novembre
■ Renseignements **03 29 08 00 84**

Ball trap

Le stand de tir aux pigeons d'argile de Vittel, situé en direction de They-sous-Montfort, accueille aussi bien les tireurs néophytes que les plus chevronnés, et même les enfants (un des rares club en France !)

Horaires d'ouverture

Ouvert toute l'année. En mars et avril le dimanche de 10h à 12h et de 14h à 18h et sur rdv. De mai à septembre du lundi au samedi de 14h à 18h et sur rdv, les dimanches et jours fériés de 10h à 12h et de 14h à 18h. D'octobre à février sur rdv
■ Renseignements **03 29 08 20 23 - 88800 Vittel**



Aéroclub du Xaintois

Baptêmes de l'air ou vol d'initiation : réservation par téléphone ou sur place.

Tarifs : À partir de **50 €** sur rendez-vous

■ Renseignements **03 29 37 15 41**

acx.epinal@gmail.com

Aérodrome d'Épinal Mirecourt - 88500 Juvaincourt

CASINOS ET DÉTENTE

10 Karting - Free kart 88

Quelle que soit votre spécialité (kart, moto, cyclo ou kart loisirs), vous passerez un moment agréable dans un cadre verdoyant près du village de Domvallier. Circuit spécial pour accueillir les SuperMotos.

Horaires d'ouverture

Ouvert du 1^{er} mars au 30 novembre

Tous les jours de 9h à 19h (sauf les mardis).

Réservation fortement conseillée car la piste peut être louée ou utilisée pour des compétitions.

Tarifs

Karting compétition, entraînement :

30 € la journée et **20 €** la 1/2 journée.

■ Renseignements **03 29 37 60 60 - 06 70 78 01 36**

damien@freetkart88.fr

www.freetkart88.fr

240, rue de Champagne - 88500 Juvaincourt

Paintball car et Autoball

Le Paintball car se pratique en voiture et est à mi-chemin entre le Paintball et la course d'obstacle automobile. Avec l'Autoball, faites du foot en voiture ! Adrénaline garantie en équipe !

Horaires d'ouverture

Du vendredi au dimanche : 9h à 17h

Tarifs

PAINTBALL CAR : **69 €** Le pilote + 200 billes -

19 € Le co-pilote (**10 €** supplémentaire par tranche de 100 billes additionnelles). 15 min de préparation, 45 cibles à atteindre pour 30 min de jeux.

AUTOBALL : Groupe de 6 personnes mini.

10 € la partie 2 minutes 30 la mi-temps (2 mi-temps) pour un total de 5 minutes la partie.

■ Renseignements **06 58 62 04 81**

www.mcsevents.net

Pôle Mécanique - 240, rue de Champagne

88500 Juvaincourt

Casino Vikings*

Horaires d'ouverture

Ouvert toute l'année 7j/7 du dimanche au jeudi de 10h à 3h (2h en hiver) et le vendredi et samedi de 10h à 4h.

■ Renseignements **03 29 08 12 35**

www.casino-vittel.fr

158 avenue Bouloumié - 88800 Vittel

*Réservé aux personnes majeures, pièce d'identité et tenue correcte exigées
Jouer comporte des risques, appeler le 09 74 75 13 13 (appel non surtaxé).

11 Casino Partouche*

Horaires d'ouverture

Ouvert toute l'année 7j/7 de 10h à 1h
(2h le samedi, 3h le vendredi, 2h en hiver)

■ Renseignements **03 29 08 01 14**

www.casinocontrexeville.com

Parc Thermal - 88140 Contrexéville

Cinéma Alhambra

Tarifs : Plein : **6,50 €** / Réduit : **5,50 €** / - 14 ans : **4 €**

■ Renseignements **03 29 08 00 15**

alhambra.centre-culturel@wanadoo.fr

www.ville-vittel.fr

223 rue de Metz - 88800 Vittel

Cinéma du Casino de Contrexéville

Tarifs : Plein : **7 €** / - 14 ans : **4,50 €**

Parc Thermal - 88140 Contrexéville

Cinéma Le Scala

Tarifs : Plein : **7 €** / Réduit : **6 €**

1 Rue de la Comédie - 88300 Neufchâteau

Cinéma Rio

Tarifs : Plein : **7 €** / Jeune (14 à 25 ans) : **6 €**

- 14 ans : **5€**

48 Rue Sainte-Cécile - 88500 Mirecourt

Happy Bowling

Horaires d'ouverture

Toute l'année, fermé le lundi. Du mardi au jeudi de 16h à minuit. Du mercredi au dimanche de 14h à minuit. **Vendredi et samedi** de 14h à 2h. Vacances scolaires : **du mardi au dimanche à partir de 14h**. Jours fériés de **15h à minuit**. Veilles de jours fériés de **14h à 2h**.

Tarifs : À partir de **4,30 €** la partie (location de chaussures incluse)

■ Renseignements **03 29 05 09 01**

www.happybowling.fr

Route de Vittel - 88140 Contrexéville

CENTRES ÉQUESTRES

Écurie de la Rosoire

■ Renseignements **03 29 97 67 85**

Route de Houécourt - 88170 Viocourt

Stand Hippique 88

École d'équitation - Compétition - Pensions - Loisirs - Animations. Deux enseignants diplômés à votre service.

Tarifs

Promenades à poney de Pâques à la Toussaint : **10 €**

4 séances d'initiation : à partir de **40 €**

■ Renseignements **03 29 06 11 28**

www.le-standhippique-88.fr

1775 rue du Stand - 88300 Neufchâteau

12 Vittel Horse Club

Horaires d'ouverture : ouvert toute l'année

■ Renseignements **06 48 14 21 77**

www.vittelclub.ffe.com

equitationvittel@gmail.com

Lieu-dit l'Orée du Bois (RD18) - 88800 Vittel

Haras du Rond Pré

Horaires d'ouverture : toute l'année

Du lundi au samedi de 9h à 12h et 13h30 à 20h

■ Renseignements **06 62 91 37 35**

www.harasdurondpre.com / cerp@bbox.fr

591 Route de Bulgnéville - 88140 Suriauville

Les écuries du Montfort

■ Renseignements **06 74 99 90 30**

60 Grande Rue - 88500 Domèvre-sous-Montfort



CONTREXÉVILLE & VITTEL, VOS DESTINATIONS SANTÉ & BIEN-ÊTRE

Faites le plein d'énergie et de volupté grâce à notre expertise en matière de détente, remise en forme, minceur et beauté.



DÉCOUVREZ LES BIENFAITS DU THERMALISME ET DES EAUX **DE CONTREXÉVILLE**



Ces eaux sulfatées sont froides (11°), chargées en calcium et magnésium, et se singularisent les unes des autres par leurs différentes minéralisations. L'eau, riche en sels minéraux, est consommée directement à la source. Elle participe à la couverture des besoins quotidiens en magnésium et calcium lors de régimes aminçissants.

CONTREXÉVILLE, CAPITALE DE LA MINCEUR

La station traite les pathologies liées à l'appareil urinaire AU (lithiase, calculs rénaux) ainsi que les maladies de l'appareil digestif & maladies métaboliques AD (surcharge pondérale, obésité, diabète de type 2). La combinaison des bienfaits des eaux de Contrexéville, des soins actifs aux Thermes (massages kiné, douches au jet...), des menus Saveur Minceur (1400 calories par jour réparties sur 3 repas), des activités sportives variées et encadrées, des conférences nutrition et entretiens personnalisés avec la diététicienne permet à Contrexéville d'être fidèle à sa renommée de **"Capitale de la Minceur"**. **Cure thermale d'avril à octobre, avec prise en charge par la Sécurité Sociale.**

Les vertus thérapeutiques des eaux de Contrexéville sont connues depuis 1760, date à laquelle le Roi Stanislas découvre la source lors d'une promenade en forêt, et chargea le Docteur Bagard, son médecin, d'en étudier les vertus thérapeutiques.

LES VERTUS DES EAUX THERMALES DE VITTEL

C'est en 1854 que fut fondée la station thermale de Vittel par Louis Bouloumié, guéri par une source dont il fit l'acquisition.

La station s'est développée sous l'impulsion d'architectes de renom : de Charles Garnier en 1884 à Fernand César dans les années 30.

L'eau thermale « Félicie », utilisée pour les soins, possède des vertus antalgiques, décontracturantes, relaxantes et drainantes.

Complémentaires à l'eau des soins, les eaux utilisées pour la cure de boisson ont chacune une composition unique. Ainsi, Grande Source, riche en calcium, favorise l'élimination des toxines et stimule les fonctions rénales. Bonne Source, faiblement minéralisée, soulage les intestins fragiles, atténue les ballonnements et encourage les digestions lentes. Hépar, la plus riche en magnésium, est recommandée contre la fatigue, les migraines et aide le transit intestinal.

Pour la détente et le bien-être, le Vittel Spa, sur plus de 2000 m², propose notamment l'Espace "Eaux Vives", unique en Lorraine, la douche au kaolin, la cryothérapie et le Yuanvi Center : soins inspirés de la médecine traditionnelle chinoise.

VITTEL, ÉLUE STATION THERMALE PRÉFÉRÉE DES FRANÇAIS DEPUIS 2014

À Vittel, chaque curiste est accueilli avec le sourire et pris en charge individuellement. Les Thermes de Vittel soignent les affections rhumatologiques (RH), urinaires (AU), les troubles digestifs, traitent la surcharge pondérale (AD), et proposent la double orientation (RH-AU/AD ou AU/AD-RH) en associant soins thermaux, diététique et activités sportives.

Pour une meilleure efficacité des soins, l'application de boue thermale chaude, obtenue à base d'argile verte des Monts du Forez est pratiquée. De plus, Vittel est une des deux seules stations françaises à utiliser l'essence de térébenthine, issue de la forêt landaise, aux effets antalgiques et anti-inflammatoires.

Les Thermes de Vittel sont certifiés AQUACERT HACCP. Séjours de mars à décembre, avec prise en charge par la Sécurité Sociale.

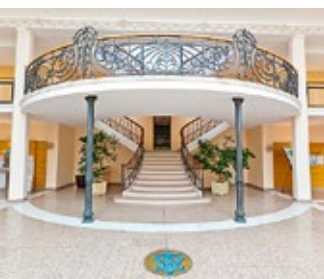

« Une pause s'impose ? À Contrexéville, votre bien-être est notre priorité. Découvrez nos séjours personnalisés de 1 à 14 jours ».

Forfaits « BIEN-ÊTRE » de 1 à 5 jours & « MINCEUR » de 7 à 14 jours

- Hébergement en pension complète avec menus Saveur Minceur dans l'hôtel de votre choix (Possibilité de 1/2 pension et menus du jour pour les courts séjours)
- Soins spécifiques aux Thermes de Contrexéville
- Accès au Spa des Thermes (espace de 300 m² : eau thermale chauffée à 32° avec lits bouillonnants, aquabikes, tapis de marche, alcôves minceur, sauna, hammam, wood)
- Activités de sport, loisirs et gestion du stress au choix selon programme hebdomadaire, encadrées par des professionnels, conférences nutrition et diététique
- Consultation diététique personnalisée (inclus dans les cures 14j et 14j +)
- Mise à disposition de vélos (VTC) selon disponibilités

PARENTHÈSE BIEN-ÊTRE • 29€/personne

1 déjeuner (dans le restaurant de votre choix) + 1 accès de 2h au SPA des Thermes (Spa, sauna, hammam, lits bouillonnants...)



Contactez-nous, on s'occupe de tout !
Office de Tourisme de Contrexéville
03 29 08 08 68 ou **www.contrex-minceur.com**
(Réservations en ligne / Consultez nos bons plans)

Séjours à Contrexéville et Vittel



Offrez-vous une parenthèse de bien-être et de ressourcement dans le cadre naturel et exceptionnel de Vittel.

NOS COUPS DE COEUR

- Unique en Lorraine : le séjour « Rituel chinois force de vie » propose des soins issus de la médecine traditionnelle chinoise et dispensés par des praticiens chinois au sein du Vittel Spa.
- Le séjour « Relaxation Bien-être » en hôtel-spa 3 étoiles avec massages et accès au Heat Center de l'hôtel.



Séjour CASINO* EN DUO • 74,50€/personne

1 nuit en hôtel 4 étoiles pour 2 personnes ; 2 dîners ; 2 coupes de champagne ; 2 x 10€ en tickets de jeu pour les machines à sous ; 2 petits-déjeuners

Retrouvez tous nos coups de cœur, bons plans et séjours tout compris de 1 à 5 jours avec soins au Vittel Spa sur **www.vitteltourisme.com** (réservations en ligne / consultez les promos).

Office de Tourisme de Vittel : 03 29 08 08 88

ART & ARTISANAT DANS L'OUEST DES VOSGES

Terre de savoir-faire, notre territoire ne manque pas de petits artisans passionnés, mais également d'artistes qui ont su se réappropriier et exploiter des méthodes ancestrales pour faire vivre nos traditions.



46

L'OUEST DES VOSGES, LE BERCEAU DE L'AMEUBLEMENT DE STYLE

Neufchâteau et Liffolle-Grand, labellisées “Ville et Métiers d’Art”, se sont spécialisées dans le travail du bois et plus particulièrement celui du siège, leur conférant une réputation internationale.

La grande qualité des forêts de la région a contribué à l'essor d'un savoir-faire apprécié et reconnu, qui se développe dès le Moyen Âge, période pendant laquelle la réalisation de mobilier religieux est une des spécialités de ces villes. Au milieu du XIX^{ème} siècle, une forte demande nationale en mobilier va contribuer à l'essor de l'ébénisterie dans l'Ouest des Vosges. Aujourd'hui, malgré une baisse de production due à l'arrivée de l'ameublement industriel utilisant des matériaux moins nobles et moins coûteux, des dizaines de sites de fabrication continuent leur production de tous styles et exportent à travers le monde entier pour meubler les villas de milliardaires, les palaces, les opéras... Le lycée professionnel de Neufchâteau et le centre de formation de Liffolle-Grand forment toujours des professionnels à ces métiers.

La Manufacture Henryot & Cie

Henryot & Cie est l'héritière de 17 savoir-faire de six générations de maîtres menuisiers en sièges, ébénistes, sculpteurs, tapissiers, doreurs, couturières... Avec les gestes d'autrefois et la même rigueur, ces artistes experts dans les techniques de fabrication et de restauration préservent un patrimoine qui a traversé les années et s'enrichit toujours de lignes nouvelles.

Horaires d'ouverture

Du lundi au vendredi : de 9h30 à 12h et 14h à 17h - Fermé pendant le mois d'août et les vacances de Noël.

Tarifs

Adultes : 5 € / Enfants - de 18 ans : 3,50 €

Enfants - de 10 ans : **gratuit**

■ Renseignements 03 29 06 60 70

www.henryot-cie.fr

23 rue du Gué - 88350 Liffolle-Grand

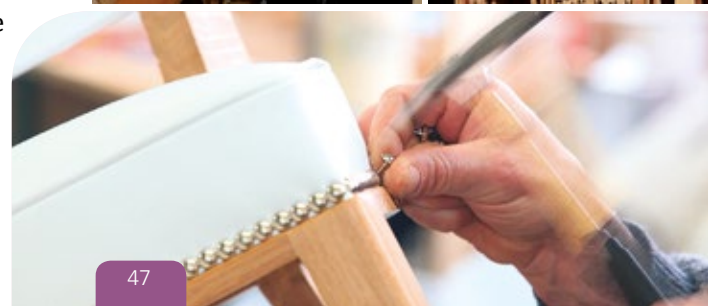

47

CONTREXÉVILLE, ARTISTES ET ARTISANS DE LA GALERIE THERMALE

*Poussez leurs portes et
découvrez leurs talents !*

Céramiste
Atelier 1300°C
Emilie COLLIN

Horaires d'ouverture

Du lundi au samedi : 9h-12h - 15h-18h

Horaires variables

■ Renseignements **06 73 12 47 39**
emile.collin1300c@gmail.com

1 Tapissière
ameublement et déco

Caroline LEVERS

Horaires d'ouverture

Du lundi au vendredi : 15h-19h,

samedi matin : 9h30-12h30

■ Renseignements **06 22 26 06 61**
carolinelevers@yahoo.fr

[http://carolinelevers.wix.com/
tapissier-sieges](http://carolinelevers.wix.com/tapissier-sieges)

[www.facebook.com/carolinelevers.
tapissiersieges/](http://www.facebook.com/carolinelevers.tapissiersieges/)



**2 Portraitiste, artiste
pastelliste**

Gilles PASSETEMPS

■ Renseignements **06 84 09 67 39**
passetempsgilles@orange.fr

Artistes peintres

Thierry PERQUIN

■ Renseignements **06 50 96 39 06**

thierry.perquin@orange.fr

André BOUGEROL

■ Renseignements **03 29 08 04 68**



48

Céramiste / Raku

Ginette HEURAUX

■ Renseignements **06 83 25 94 85**

ginet.heuraux@wanadoo.fr

Créations textiles

Fée des Vosges

Aurélien MENETRIER

De mars à novembre

■ Renseignements **06 09 41 14 82**

juhemar88@gmail.com

À proximité...

Vannier

Régis COLIN

■ Renseignements **03 29 08 24 00**

vannerie.regiscolin@orange.fr

Visites sur RDV.

220 rue de la Goutelaine

88170 Dombrot-sur-Vair

**Créations
en bois peint (jouets...)**

Serge ROUX

■ Renseignements **06 77 58 15 21**

creationsboispeint@orange.fr

109 rue du Faney - 88140 Bulgnéville

L'OUEST DES VOSGES, TERRE DE SAVOIR-FAIRE

Aux alentours...

3 La Fonderie de Cloches

Robécourt peut s'enorgueillir de posséder la dernière fonderie de cloches de Lorraine, construite au milieu du XIX^{ème} siècle.

Horaires d'ouverture

Du 1^{er} mai et 30 octobre : les 1^{er} et 3^{ème} dimanches de chaque mois. Sur rendez-vous les autres jours.

Tarifs

Adultes : **3 €** / Enfants - de 12 ans :
gratuit / Groupes : **2,50 €**

■ Renseignements **03 25 01 70 39 /
03 29 07 36 65**

www.clocherobecourt.com

88320 Robécourt



3

**4 La Galerie/Atelier
de Vannes-le-Châtel**

(Meurthe-et-Moselle)

Depuis plusieurs siècles, les artistes et artisans de Vannes-le-Châtel donnent au verre toutes ses lettres de noblesse. Le Cerfav forme la plupart des verriers implantés en Europe. Ateliers d'initiation, visites commentées, expositions et démonstrations.

Horaires d'ouverture

Du mardi au dimanche de 14h à 18h. Démonstrations de soufflage les samedis et dimanches de 14h à 18h et périodes de vacances scolaires.

Tarifs

Individuels : **entrée gratuite**

(visite libre) -

Groupes : **6,50 €/personne**

(visite guidée)

■ Renseignements **03 83 50 18 43**

boutique@cerfav.fr

www.tourisme-vanneslechatel.fr

Rue de la Liberté

54112 Vannes-le-Châtel

**5 Faïencerie - Poterie
"Le Saint Gervais" (Meuse)**

Vous y découvrirez un grand nombre d'objets divers, uniques, façonnés et décorés entièrement à la main.

Horaires d'ouverture

De 9h à 12h et de 14h à 18h



4



5

Tarifs

Individuels : **gratuit** / Groupes : **2 €**

■ Renseignements **03 29 90 83 23**

www.faiencerie-le-st-gervais.com

25 Grande Rue - 55140 Goussaincourt

49

MIRECOURT, DES MÉTIERS D'ART ET UN PATRIMOINE VIVANT

Lorsque la ville de Mirecourt est évoquée, elle est immédiatement associée à la lutherie et à l'archèterie. Le XVII^{ème} siècle marque le début de la vocation luthière de la cité.

À l'origine, ce sont les musiciens eux-mêmes qui fabriquent leurs instruments, relayés ensuite par des faiseurs de violons. En 1925, la lutherie à Mirecourt se composait ainsi de dix-huit ateliers et de quatre fabriques employant 680 ouvriers. Ce riche patrimoine est toujours bien vivant grâce aux différents ateliers présents dans la ville, à la création en 1970 de l'école nationale de lutherie et en 1973, du musée de la lutherie et de l'archèterie.

Parallèlement à cette activité de lutherie, d'autres productions instrumentales se sont développées à Mirecourt, notamment la facture d'orgues mécaniques. La ville s'est aussi illustrée dans l'activité de la dentelle et ces deux savoir-faire, qui ont également fait la prospérité de Mirecourt, sont à présent mis en valeur à la Maison de la Musique Mécanique et de la Dentelle.



Le musée de la lutherie et de l'archèterie françaises



Appréciez l'exposition "Bal(l)ade au Pays de Mirecourt" et découvrez un univers artisanal et musical exceptionnel où établi tactile, extraits sonores, instruments à jouer pour petits et grands vous permettent d'appréhender deux savoir-faire incontournables que sont la lutherie et l'archèterie. À l'atelier du musée, ancien atelier de lutherie, guitares et mandolines des Frères Gérôme, un professionnel vous accueille les après-midis et répond à vos questions.

de fêtes foraines et de bals musettes sans oublier de surprenants détours dans l'ambiance des pianos-bars américains et des cafés des Flandres ponctuent ce voyage féerique.

La Maison de la Musique Mécanique et de la Dentelle

Serinettes de Mirecourt, orgues de Barbarie ou de foire, pianos mécaniques et boîtes à musique cristallines, l'exposition "Un voyage en musique" retrace deux siècles d'automatisation du son. Musiques de salon ou de fanfare,

Audioguides et / ou visites guidées.

La Maison de la Musique Mécanique et de la Dentelle (suite)

En s'appuyant sur la présentation de napperons, de pièces d'ameublement et d'habillement, l'exposition "Dentelles, entre conservation et transmission", nous sensibilise à la difficulté de conserver ce patrimoine textile fragile.

Les visiteurs sont aussi invités à découvrir, à toucher les matières et les outils, à comprendre et à expérimenter les gestes de la dentellière et les différents points.



Horaires d'ouverture et de visite

De février à juin, septembre et octobre : du mardi au samedi : 10h-12h et 14h-18h - dimanche : 14h-18h / **Juillet-août :** du lundi au samedi : 10h-12h et 14h-18h - dimanche 14h-18h / **Novembre et décembre :** mercredi, samedi et dimanche : 14h-18h / **Jours fériés pendant les jours d'ouverture :** 14h-18h / **Fermeture :** janvier, 1^{er} mai et 25 décembre.

Horaires de visite guidée (Maison de la Musique Mécanique et de la Dentelle uniquement)

De février à août : les jours ouvrés à 17h
Novembre et décembre : mercredi, samedi et dimanche à 17h.

Tarifs (visites libres)

Tarif plein : 4,30 € / Tarif réduit : 3,30 € / Tarif jeune et handicapé : 2,30 €

Renseignements :

- Maison de la Musique Mécanique et de la Dentelle - 24 rue chanzy
03 29 37 51 13 - <http://musique-mecanique-mirecourt.fr>
- Musée de la Lutherie - cours stanislas - 03 29 37 81 59
www.musee-lutherie-mirecourt.fr

La balade instrumentale



Juillet / août : Suivez le guide et découvrez les instruments du musée, parcourez le sentier des luthiers, visitez l'atelier du musée. Une petite douceur vous est proposée avant de terminer votre balade en musique autour d'instruments mécaniques. Chaque mercredi, rendez-vous à 14h30 au musée de la lutherie - Durée : 2h.

Les bons plans

LE PASS MUSÉES

Visite des 3 expositions à la journée.

- **Tarifs (visite libre) :** plein tarif : 6,30 €
tarif réduit : 5,30 € / - de 12 ans : gratuit

LE MENU DU LUTHIER

Formule menu + Pass musées seulement en semaine (liste des partenaires disponible à l'Office de Tourisme de Mirecourt).

LES APRÈS-MIDIS DU PATRIMOINE

En juillet / août : accompagné d'un guide, vous apprécierez les trois savoir-faire qui ont fait la réputation de Mirecourt : **la lutherie, la musique mécanique et la dentelle !**

- Les mardis et jeudis, RDV à 14h30 au musée de la lutherie - Durée : 1h30

LES APRÈS-MIDIS DES MÉTIERS D'ART

En juillet / août : démonstrations d'archèterie et de dentelle.

- Chaque vendredi, entre 14h et 18h.
Avec le pass musées (visites guidées)

UN TERRITOIRE QUI BOUGE

Notre territoire palpite au rythme d'une programmation culturelle riche, complétée d'événements incontournables.



52

Que ce soit à l'occasion des fêtes traditionnelles ou de manifestations originales, l'Ouest des Vosges montre un dynamisme culturel croissant.



Autour de Neufchâteau

❶ La Fête du vélo

Résolument tournée vers les mobilités douces avec le nouvel itinéraire cyclotouristique de La Meuse à Vélo, la Fête du vélo est l'occasion de découvrir cet itinéraire en profitant des nombreuses animations organisées par l'Office de Tourisme.

1^{er} week-end de juin - Renseignements : Office de Tourisme de l'Ouest des Vosges à Neufchâteau : 03 29 94 10 95

❷ Le spectacle monumental Jeanne d'Arc

Pendant près d'une heure et demie, l'extérieur de la basilique Sainte-Jeanne d'Arc devient le théâtre de trompe-l'œil et d'illusions d'optique.

En 2017, "L'enquête Jeanne d'Arc" vous entraîne sur les traces d'une Jeanne d'Arc inédite, doublée d'un thriller haletant.

Du 23 juin au 8 juillet
les vendredis, samedis et mardis.

❸ Grand la gallo-romaine

Durant la saison estivale, le site gallo-romain de Grand vous invite à la découverte de l'antiquité à travers de nombreuses animations. Reconstitutions historiques, ateliers créatifs et ludiques ("petits fouilleurs en herbe", mosaïque, poterie), l'exposition "Grand, ville mystérieuse"... et d'autres animations culturelles pour petits et grands.

■ Renseignements 03 29 06 77 37
sitedegrand@vosges.fr

53

4 Le site de la Maison Natale de Jeanne d'Arc à Domremy-la-Pucelle

Un riche programme d'animations culturelles vous est proposé tout au long de l'année. Exemples :

- **Ateliers pour les enfants** : enluminures, calligraphie, ou encore "fabrique ton monstre" : licorne, basilic, hydre...

- **Nuit des Musées** (événement national) animation familiale pour une découverte ludique et inattendue du site.

■ Renseignements 03 29 06 95 86
sitededomremy@vosges.fr

5 Domremy en mai

Un rendez-vous culturel qui chaque année revêt le village de Domremy-la-Pucelle de ses habits de fête. Concert, ateliers de pratiques artistiques, découverte de savoir-faire, fête de rue... autant d'animations pour célébrer l'arrivée du printemps.



4



5

Les Estivales de Neufchâteau

La ville de Neufchâteau organise chaque année de nombreuses animations estivales : fêtes de quartier, pique-nique, cinémas en plein air, expositions, concerts, théâtre et plein d'autres rendez-vous. L'Office de Tourisme organise des visites et sorties thématiques pendant la période estivale pour découvrir le territoire. Programme disponible à l'Office de Tourisme.

■ Renseignements 03 29 94 10 95
contact@tourisme-ouest-vosges.fr

6 Le Centre culturel le Trait d'Union à Neufchâteau

La programmation culturelle vous portera vers des émotions nouvelles, des moments de partage et de belles rencontres. Des artistes nationaux connus succèdent aux jeunes talents prometteurs sur la scène du Trait d'Union, (Théâtre, humour, danse, spectacles jeune public...). Expositions gratuites proposées au public toute l'année.



6

Autour de Mirecourt

Marché aux fleurs

Une rue typique avec ses usoirs et ses façades anciennes, accueille chaque année une soixantaine d'exposants de qualité, pour le plaisir des jardins et des yeux. A cette occasion, les granges et garages abritent également des expositions de peinture, des sculpteurs, des produits bios et du terroir...

2^{ème} dimanche de mai à **Madonne et Lamerey**.

www.facebook.com/Le-Marché-aux-Fleurs-2017

Festival Coup de Théâtre

Les spectacles sont l'occasion de découvrir des disciplines mélangeant des univers différents pour petits et grands. Théâtre, cirque, courts métrages... le tout à voir en famille : **du 28 avril au 7 mai 2017.**

7 La Foire de Poussay

La Foire de Poussay se tient chaque automne, fin octobre. Troisième foire agri-commerciale de France, elle accueille près de 1 300 exposants (marché aux bestiaux, matériel agricole et camelots) et plus de 150 000 visiteurs.



7

UNE PROGRAMMATION CULTURELLE TOUTE L'ANNÉE À MIRECOURT !

Quelques rendez-vous en 2017 : "En famille à l'établi !" (1^{er} et 2 avril), "Nuit des Musées" (20 mai), sans oublier la fête de la musique (juin) et les journées du patrimoine (septembre).

8 Les 9^{èmes} Rencontres Artistiques Internationales Mirecurtiennes

Peintures, sculptures, mosaïque, photographies.

31 mars, 1^{er} et 2 avril 2017.

Organisées par le Groupement Artistique LEZ'ARTS.

Espace Flambeau, de 10h à 19h.



8



10



9

9 Les Rencontres Internationales de Violon de Mirecourt

Elles rassemblent musiciens, luthiers et archetiers en mettant à l'honneur la musique française des XIX^{ème}, XX^{ème}, et XXI^{ème} siècles, tout en faisant découvrir de nouveaux talents. **Novembre 2017.**

Autour de Châtenois

La Foire au pâté lorrain à Châtenois

Un rendez-vous incontournable dans tout l'Ouest Vosgien, en ce dimanche et lundi de Pâques, avec cette ancienne foire commerciale et agricole, devenue depuis 20 ans "Foire au pâté lorrain". Une foire qui rassemble de la braderie (pas moins de 150 camelots et exposants), une exposition de véhicules, une fête foraine et des produits du terroir. La Confrérie décerne le dimanche midi le prix du meilleur pâté dans les catégories "amateur" et "professionnel". 5 tonnes de pâté sont préparées à cette occasion.

10 La Scène Ernest Lambert à Châtenois

La Scène Ernest Lambert est une salle de spectacles intercommunale de 294 places. Elle propose une programmation culturelle saisonnière, de septembre à juillet. Au programme : théâtre, humour, improvisation, marionnettes, concerts ou spectacles musicaux, cinéma, conférences, réunions... Pour tous les publics et pour tous les goûts ! Communauté de Communes du Pays de Châtenois. **03 29 94 55 61**
www.cc-pays-de-chatenois.fr/scene_ernest_lambert.aspx

Autour de Vittel / Contrexéville

11 Grand Corso Carnavalesque

L'un des plus beaux carnivals des Vosges de par le nombre de chars et de formations musicales représentées, dont les "Guggenmusik".

11 et 12 mars à Vittel.

Foire aux Grenouilles

2 jours de dégustation de cuisses de grenouilles dans toute la ville, fête foraine, foire commerciale et nombreuses animations. Intronisations par la Confrérie des Gousteurs Taste Grenouilles.

29 et 30 avril à Vittel.

12 Lorraine Open 88

Assistez au 3^{ème} tournoi français de tennis féminin sur terre battue en extérieur !

**Du 10 au 16 juillet à Contrexéville.
Entrée gratuite.**



11



13



14

13 Salon International de sculpture et de peinture

Plus de 150 sculptures et 300 peintures d'artistes français et étrangers : aquarelles, pastels, dessins, gravures, photos, art numérique avec un pays invité d'honneur. Ateliers et animations pour enfants et adultes.

En juillet à Vittel. Entrée gratuite.

14 Week-end insolite

Partez pour un voyage décalé et burlesque, qui vous réservera de belles surprises...

Les 4 et 5 juin à Contrexéville.



Fête de l'Automne

Une fête 100% nature. Marché bio, producteurs locaux, conseils pour le jardin, fermes pédagogiques, danse country, tracteurs de collection, atelier anti-gaspillage, balade en calèche et tracteur, gaufres à l'ancienne...

En octobre à Contrexéville.

15 Contrex 1900

Remontez le temps, et découvrez ou redécouvrez les coutumes d'antan à Contrexéville. Animations d'époque, passage du certificat d'études, en partenariat avec Les Amis du Valamont.

En mai à Contrexéville.



15

16 Rendez-Vous Chez Stan

Pour bien commencer le week-end et pouvoir enfin décompresser. Concerts, spectacles, one man shows...

Gratuit et ouvert à tous !

**Chaque vendredi soir de juin
à septembre**

**Espace Stanislas - Galerie Thermale
de Contrexéville.**



16



17 Tour de France

Vittel accueillera la 4^{ème} étape du Tour et lancera le départ de la 5^{ème} étape.
4 et 5 juillet 2017.



17

LES SAVEURS DE L'OUEST DES VOSGES

Les Vosges
offrent un terroir
authentique qui
saura éveiller vos
papilles !

Une large gamme de spécialités à découvrir : fromages, tourtes et pâtés, chocolat, miel. Ces produits sont toujours élaborés selon un savoir-faire traditionnel. Les versants ensoleillés de nos communes offrent des fruits de qualité et permettent d'abondantes récoltes de mirabelles, qui seront transformées en confitures, sirops, jus, alcools et tartes pour le bonheur des gourmets et des gourmands. L'Ouest des Vosges s'intègre de façon évidente dans les circuits des "arts de la table" en offrant un savoir-faire unique et une gastronomie de tradition.



58

Les vins de Bertrand

Vins fins - Spiritueux
Vins lorrains - Coffrets cadeaux
Espace commercial au marché
874 av de la Division Leclerc
88300 Neufchâteau
09 73 16 49 36 - 09 78 16 49 36
lesvinsdebertrand@free.fr



www.facebook.com
Les-Vins-de-Bertrand



Boulangerie La Cholande Vosgienne

Boulangerie - Pâtisseries fines
Pièces montées - Traiteur
Pâtés lorrains
41 rue Lorraine - 88170 Châtenois
03 29 06 58 28

La Cholande Vosgienne, La Maie Proxi

Boulangerie - Pâtisserie
Traiteur - Produits locaux
2 rue de l'Église - 88630 Coussey
03 29 94 26 43

Maison Devillard

Boulangerie - Pâtés lorrains
Pâtisseries fines - Grand choix
de pains de tradition française
Vainqueur de la finale régionale de
la meilleure boulangerie de France.
26 rue Lorraine - 88170 Châtenois
03 29 94 51 16

Christophe Nollot

Petits pâtés lorrains - Pâtisseries
fines - Chocolats faits maison en
forme de violon et dentelle
14 rue du Général Leclerc
88500 Mirecourt
03 29 37 03 51

Francis Hocquard

Artisan pâtissier - chocolatier
Pâtés lorrains - Tourtes lorraines
Chocolats : La Mirabonne, Le
Carreau de la Dentellière, La Viole
d'Amour.
27 rue Chanzy - 88500 Mirecourt
03 29 37 02 52

Maison Robert

Conserverie artisanale
Terrines et plats cuisinés
Charcuteries fines maison
Tourtes lorraines - Pâtés lorrains
5 pl. Jeanne d'Arc - 88500 Mirecourt
03 29 37 07 63

Pâtisserie

Lydia et Pascal Adam

Chocolats maison - Pièces
montées personnalisées
Salon de thé
Du mardi au dimanche inclus de
8h à 19h ainsi que les jours fériés
14 rue Chanzy - 88500 Mirecourt
03 29 37 00 15

① Raphaël Vercher

Apiculteur depuis 1965
Miel de fleurs de Lorraine
Miel crémeux - Propolis - Cire
d'abeilles - Essaims
Accueil de stagiaires sur rendez-vous.
Visites - démonstrations et dégustations.
Du mardi au samedi matin.
19 voie de Rebeuville
88300 Rollainville
06 48 01 36 96

② Marché couvert de Neufchâteau

Produits locaux - Maraîchers
Boucherie-charcuterie
Fleuriste - Produits de la ruche
Fromage de chèvre...
Tous les samedis matins, jusqu'à
midi. Entre la rue Kennedy et le
parking des Jacquins.
88300 Neufchâteau

Ferme des Essarts

Conserves de fruits - Confitures
Sirops - Jus de fruits - Terrines
Viandes - Produits issus de
l'agriculture biologique...
Moulin des Essarts



88170 Removille
06 10 64 92 51
erpierrtot@wanadoo.fr

Les petits fruits de Vouxe

Cueillette libre à la ferme :
fraises, framboises, asperges
De mai à octobre, ouvert tous les
jours de 8h à 12h et de 13h30 à 20h
Philippe et Laurence Hunziker
88170 Vouxe
06 17 57 02 57

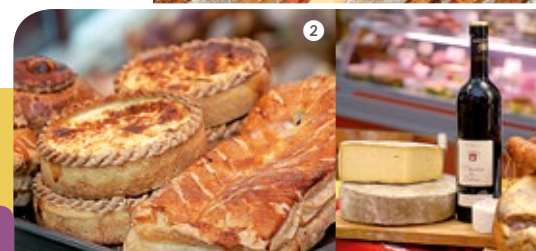

59

Distillerie du château de Saint-Baslemont

Du lundi au vendredi de 9h à 12h et de 14h à 18h et le samedi de juin à septembre - Gratuit
88260 Saint-Baslemont
03 29 08 21 68
distillerie.rionde@wanadoo.fr

Chèvrerie Les Granges

Tous les jours pour la vente de fromages et sur rdv pour la visite.
88260 Saint-Baslemont
03 29 08 36 14
www.lagrangeauxchevres.fr

Le Vin Bleu

Plus de 3 hectares exploités, entre 10 000 et 15 000 bouteilles produites par année de vin gris fruité et de vin bleu (Marque «vin bleu» déposée).
Coopérative Viticole du Montfort
Gilles Cousot
88800 La Neuveville-sous-Montfort
03 29 07 70 80 ou 06 84 36 40 57
gilles.cousot@wanadoo.fr

La Ferme des Copains

Vente à la ferme - Culture de céréales, légumineuses et graines oléagineuses
361 route d'Haréville
88800 Valleroy-le-Sec
09 79 53 66 92
legaecdscopains@laposte.net



La Ferme Le Pré Vert

Lentilles - Huiles végétales
Céréales-Viandes
Thierry Le-Cler
88140 Vrécourt
06 82 97 97 97
thierrylecler@aol.com

La Ferme des Orchidées

Elevage de blondes d'Aquitaine
Vente de bœuf et veau en direct
Route de Crainvilliers
88140 Suriauville
06 80 52 55 52

Ferme Chozel

Fruits - Jus de fruits - Sirops
Confitures - Vinaigre de cidre
Viande bovine et ovine.
Marie-Claude Finot
2 Moulin de Chozel
88450 Bettégney-Saint-Brice
03 29 39 51 62
www.alterboutique.com/ferme-de-chozel

Les Halles de La Grande Fontaine

Boucherie (viande d'origine française découpée et transformée dans les ateliers)
Fruits et légumes - Fromages à la coupe - Pâtisseries
Les métiers de bouche réunis en un même lieu aménagé dans l'esprit d'un marché couvert. Du mardi au samedi : 8h-12h30 ; 14h-19h.
23 avenue de la Grande Fontaine
88300 Neufchâteau
03 29 94 03 78



Idées de visite

Distillerie du château de Beaufremont

Eau de vie de mirabelle. Fabrication d'eau de vie AOC de grande qualité depuis 300 ans dans le respect de méthodes ancestrales.
Horaires d'ouverture et de visite : Gratuit pour les individuels et vente directe. Visite des ruines du château (voir p. 20).
2 Le Château - 88300 Beaufremont
03 29 06 53 14

Les Jardins Lassus

Vente directe de légumes et fruits de saison - Huile - Farine
Lentilles.

Qualité et goût grâce à des produits du terroir cultivés dans le respect de la nature. Fermé le mardi, jeudi et dimanche. Se renseigner pour les horaires d'ouverture.



62-64 Grande Rue
88630 Coussey
06 81 37 41 21

La Coussoyote

Légumes - Œufs - Miel - Volailles élevées en plein-air - Framboises
Produits de la ferme dans le respect du bien-être animal. Goûtez la qualité et appréciez la différence.
Line et Thibaud Adam
1, bis Pl. Jeanne d'Arc - 88630 Coussey
03 29 06 94 48 / 06 23 96 51 51



4 Confiserie Delisvosges

Au centre ville de Vittel : fabrication artisanale de chocolats, dégustations et vente. Vue sur l'atelier et visite gratuite pour tout public. Démonstrations le samedi à partir de 15h30.
Horaires d'ouverture et de visite : Du mardi au samedi de 9h30 à 12h et de 14h30 à 18h30 Fermeture annuelle de mi-janvier à mi-février.
Visite de l'atelier de fabrication des bonbons à Darney.
2 Place de la Marne - 88800 Vittel
03 29 07 11 91
contact-confiserie@delisvosges.fr
www.delisvosges.fr

La Ruche Vosgienne

Miel et produits dérivés. La Ruche Vosgienne à Sandaucourt est un commerce apicole. Elle vous propose un panel de 70 produits à la vente en magasin ou par correspondance : 800 m² d'installations apicoles. Projection de films / Ruche vitrée vivante / Salle d'extraction des miels.

Horaires d'ouverture et de visite : Ouvert toute l'année : du mardi au vendredi de 14h à 18h, sauf les jours fériés / le samedi en juillet-août / congés annuels en janvier / visites de groupes sur RDV.
3 rue du Château
88170 Sandaucourt
03 29 94 59 99



5 Écomusée Vosgien de la brasserie à Ville-sur-Illon

Découvrez l'histoire d'une grande bière vosgienne en visitant l'écomusée et dégustez la production de la micro brasserie. Chaque année, une nouvelle exposition temporaire vous fera voyager au cœur du monde brassicole. À proximité, magnifique maison de maître en style art nouveau conçue par l'architecte Clasquin.
Horaires d'ouverture et de visite : Du 1^{er} mai au 30 juin et du 1^{er} septembre au 30 octobre ouvert du jeudi au dimanche de 15h à 18h
Du 1^{er} juillet au 31 août ouvert du mardi au dimanche de 14h30 à 18h.
Tous les week-ends - hors saison de 15h à 18h. Pour les groupes sur rendez-vous toute l'année.
Fermeture annuelle janvier et février. Visites guidées et commentées à 15h et 16h30.
Association du patrimoine Écomusée Vosgien de la brasserie
88270 Ville-sur-Illon
03 29 36 58 05 ou 03 29 36 63 11
musevosgiendelabrosserie@gmail.com



6 La divine fromagerie à Illoud (Haute-Marne)

Sur le site de production du Caprice des Dieux fabriqué à Illoud depuis 1956 ! Découvrez les arômes des fromages, venez traire Mirabelle notre montbéliarde, apprenez le processus de fabrication du fromage sur une grande table tactile, créez votre boîte personnalisée... et revivez la saga Caprice des Dieux, grâce aux films-cultes qui ont fait rire la France entière.
Grande rue CS012 - 52150 Illoud
03 25 30 81 00
accueil@ladivinefromagerie.fr
www.ladivinefromagerie.fr

Les Escargots de Tusey

Produits surgelés, bocaux, terrines. Escargots élevés et cuisinés dans le respect de l'animal et l'environnement. Les escargots du Château de Tusey nourrissent leurs chairs avec majesté dans le parc des anciennes fonderies d'art.
Horaires d'ouverture et de visite : De mai à septembre - Visites nocturnes exceptionnelles de 21h à 23h30 de mi-juin à septembre.
Philippe et Marina Terlin
9 pl. de Tusey - 55140 Vaucouleurs
03 29 89 69 25 / 06 95 21 85 55
www.escargots-chateaudetusey.com



OFFICE DE TOURISME DU PAYS DE MIRECOURT

22 rue Chanzy - 88500 MIRECOURT

+33 (0)3 29 37 01 01

www.ot-mirecourt.fr

officetourisme.mirecourt@wanadoo.fr

Du 1^{er} octobre au 30 avril : du lundi au samedi
de 09h30 à 12h et de 14h à 17h30 / fermé les
dimanches et jours fériés.

Du 1^{er} mai au 30 septembre : du lundi au samedi
de 09h30 à 12h et de 14h à 18h / dimanches et jours
fériés de 14h à 18h.

OFFICE DE TOURISME DE CONTREXÉVILLE 1^{ère} catégorie

Cour d'Honneur - 88140 CONTREXÉVILLE

+33 (0)3 29 08 08 68

info@contrex-minceur.com

[Facebook.com/MinceurContrex](https://www.facebook.com/MinceurContrex)

www.contrex-minceur.com

Du lundi au samedi de 9h à 12h et de 14h à 18h.

De mars à octobre : les dimanches de 15h à 18h et
les jours fériés de 10h à 12h et de 15h à 18h.

OFFICE DE TOURISME DE VITTEL 1^{ère} catégorie

36 Place de la Marne - 88800 VITTEL

+33 (0)3 29 08 08 88

infos@vitteltourisme.com

[Facebook.com/OfficedeTourismedeVittel](https://www.facebook.com/OfficedeTourismedeVittel)

www.vitteltourisme.com

Du lundi au samedi : 9h-12h et 14h-18h

D'avril à octobre : les dimanches
et jours fériés : 10h-12h et 15h-17h.

OFFICE DE TOURISME DE L'OUEST DES VOSGES

ACCUEIL NEUFCHÂTEAU

1 rue des Cordeliers - 88300 NEUFCHÂTEAU

+33 (0)3 29 94 10 95

www.tourisme-ouest-vosges.fr

contact@tourisme-ouest-vosges.fr

Du 1^{er} octobre au 15 décembre et du 15 janvier
au 31 mars : du mardi au vendredi de 9h30 à 13h
et de 14h à 17h30 - 17h le samedi jusqu'au 11 novembre
et à partir du 1^{er} février / fermé les jours fériés.

Du 1^{er} avril au 30 septembre :
du lundi au vendredi de 9h30 à 12h30 et de 14h
à 18h - 17h le samedi et 18h en juillet-août / jours
fériés : de 10h à 13h et de 14h à 17h, ouvert certains
dimanches.



Fonds européen Agricole
pour le Développement Rural,
l'Europe investit dans les zones rurales

